

ส่วนที่ 2

ยุทธศาสตร์องค์กรปกครองส่วนท้องถิ่น

ส่วนที่ 2

ยุทธศาสตร์องค์กรปกครองส่วนท้องถิ่น

1. ความสัมพันธ์ระหว่างแผนพัฒนาระดับมหภาค

1.2 แผนยุทธศาสตร์ชาติ 20 ปี (พ.ศ.2561 - 2580)

กรอบยุทธศาสตร์ชาติระยะ 20 ปี (พ.ศ. 2561 - 2580) เพื่อให้บรรลุวิสัยทัศน์ “ประเทศมีความมั่นคง มั่งคั่ง ยั่งยืน เป็นประเทศพัฒนาแล้ว ด้วยการพัฒนาตามปรัชญาของเศรษฐกิจพอเพียง” นำไปสู่การพัฒนาให้คนไทยมีความสุข และตอบสนองต่อการบรรลุ ซึ่งผลประโยชน์แห่งชาติ ในการที่จะพัฒนาคุณภาพชีวิตสร้างรายได้ระดับสูง เป็นประเทศพัฒนาแล้ว และสร้างความสุขของคนไทย สังคมมีความมั่นคง เสมอภาคและเป็นธรรม ประเทศสามารถแข่งขันได้ในระบบเศรษฐกิจ กรอบแนวทางที่สำคัญของยุทธศาสตร์ชาติระยะ 20 ปี มีดังนี้

1. ยุทธศาสตร์ด้านความมั่นคง
2. ยุทธศาสตร์ด้านการสร้างความสามารถในการแข่งขัน
3. ยุทธศาสตร์การพัฒนาและเสริมสร้างศักยภาพคน
4. ยุทธศาสตร์ด้านการสร้างโอกาสความเสมอภาคและเท่าเทียมกันทางสังคม
5. ยุทธศาสตร์ด้านการสร้างการเติบโตบนคุณภาพชีวิตที่เป็นมิตรกับสิ่งแวดล้อม
6. ยุทธศาสตร์ด้านการปรับปรุงสมดุลและพัฒนาระบบการบริหารจัดการ

1.2 แผนพัฒนาเศรษฐกิจและสังคมแห่งชาติฉบับที่ 12 (พ.ศ. 2560 - 2564)

ยุทธศาสตร์ที่ 1 การเสริมสร้างและพัฒนาศักยภาพทุนมนุษย์
 ยุทธศาสตร์ที่ 2 การสร้างความเป็นธรรมลดความเหลื่อมล้ำในสังคม
 ยุทธศาสตร์ที่ 3 การสร้างความเข้มแข็งทางเศรษฐกิจและแข่งขันได้อย่างยั่งยืน
 ยุทธศาสตร์ที่ 4 การเติบโตที่เป็นมิตรกับสิ่งแวดล้อมเพื่อพัฒนาอย่างยั่งยืน
 ยุทธศาสตร์ที่ 5 การเสริมสร้างความมั่นคงแห่งชาติเพื่อการพัฒนาประเทศ สู่ความมั่งคั่ง และยั่งยืน
 ยุทธศาสตร์ที่ 6 การบริหารจัดการในภาครัฐ การป้องกันการทุจริตประพฤติมิชอบและธรรมาภิบาลในสังคมไทย

- ยุทธศาสตร์ที่ 7 การพัฒนาโครงสร้างพื้นฐานและระบบโลจิสติกส์
- ยุทธศาสตร์ที่ 8 การพัฒนาวิทยาศาสตร์เทคโนโลยีวิจัย และนวัตกรรม
- ยุทธศาสตร์ที่ 9 การพัฒนาภาค เมือง และพื้นที่เศรษฐกิจ
- ยุทธศาสตร์ที่ 10 ความร่วมมือระหว่างประเทศเพื่อการพัฒนา

1.3 ยุทธศาสตร์การท่องเที่ยวไทย พ.ศ. 2558-2560

วิสัยทัศน์

“วางรากฐานการพัฒนาและส่งเสริมการท่องเที่ยวให้ประเทศไทยเป็นแหล่งท่องเที่ยว คุณภาพอย่างมีคุณภาพ และยั่งยืน”

เป้าหมาย

1. ในปี 2560 ประเทศไทยมีรายได้จากการท่องเที่ยว 2.5 ล้านล้านบาท และเป็นแหล่งกระจาย รายได้สู่ท้องถิ่น
2. สังคมไทยมีคุณภาพชีวิตที่ดีขึ้น และชุมชนมีความเข้มแข็ง
3. ทุกภาคส่วนมีจิตสำนึกในการพัฒนาโดยคำนึงถึงความสมดุลและยั่งยืน

พันธกิจ

1. กระตุ้นตลาดท่องเที่ยวคุณภาพให้ได้ตามเป้าหมาย
2. พัฒนาลิขสิทธิ์และบริการให้สอดคล้องกับความต้องการของตลาดและชุมชน
3. เพิ่มประสิทธิภาพการบริหารจัดการการท่องเที่ยว โดยมุ่งเน้นการทำงานเชิงบูรณาการ เชื่อมโยงระดับชาติ ภูมิภาค และท้องถิ่น

ยุทธศาสตร์การพัฒนา

ยุทธศาสตร์ที่ 1 การส่งเสริมตลาดท่องเที่ยว

ยุทธศาสตร์ที่ 2 การพัฒนาลิขสิทธิ์และบริการท่องเที่ยว

ยุทธศาสตร์ที่ 3 การบริหารจัดการการท่องเที่ยว

1.4 แผนพัฒนาภาค/แผนพัฒนากลุ่มจังหวัด/แผนพัฒนาจังหวัด

◇ แผนพัฒนาอุตสาหกรรมปาล์มน้ำมันและน้ำมันปาล์ม ปี 2556-2560

วิสัยทัศน์

“สร้างเครือข่ายผลิตปาล์มน้ำมันและผลิตภัณฑ์อย่างยั่งยืนทั้งระบบ”

พันธกิจ

1. เพิ่มประสิทธิภาพการผลิตปาล์มน้ำมัน อุตสาหกรรมปาล์มน้ำมันและน้ำมันปาล์ม รวมทั้งการตลาดบนพื้นฐานของการบริหารจัดการที่ดีและเป็นมิตรกับสิ่งแวดล้อม
2. เพิ่มมูลค่าปาล์มน้ำมันและผลิตภัณฑ์แปรรูปมูลค่าสูง น้ำมันปาล์มทั้งระบบอย่างยั่งยืน และแข่งขันได้
3. เพิ่มมูลค่าผลปาล์มน้ำมันและน้ำมันปาล์มจากการแปรรูปผลิตภัณฑ์มูลค่าสูง
4. สร้างเสถียรภาพอุตสาหกรรมทั้งระบบ รวมทั้งสร้างความมั่นใจในการลงทุน

วัตถุประสงค์

1. เพิ่มศักยภาพการผลิต การตลาด บนฐานความรู้และการจัดการแบบมีส่วนร่วม
2. เพิ่มศักยภาพอุตสาหกรรมปาล์มน้ำมันและน้ำมันปาล์มทั้งระบบตลอดห่วงโซ่อุปทาน

3. สร้างความร่วมมือของผู้เกี่ยวข้องกับปาล์มน้ำมัน ในสถาบันเกษตรกรและอุตสาหกรรม เพื่อก่อให้เกิดระบบการบริหาร การจัดการที่พึ่งตนเองและแข่งขันได้ในระยะยาว

4. สร้างระบบการบริหารปาล์มน้ำมันและน้ำมันปาล์มให้มีเอกภาพ

เป้าหมาย

1. ส่งเสริมการปลูกปาล์มน้ำมันในเขตพื้นที่ที่เหมาะสมปลูกปาล์มน้ำมันตามประกาศกระทรวงเกษตรและสหกรณ์

2. ปลูกปาล์มน้ำมันในพื้นที่ใหม่ปีละ 200,000 ไร่ รวม 1.00 ล้านไร่และปลูกทดแทนสวนปาล์มเก่าปีละ 100,000 ไร่ รวม 0.50 ล้านไร่และฟื้นฟูสวนปาล์มน้ำมันเดิม

3. เพิ่มประสิทธิภาพการผลิตให้ได้ผลผลิต 3.0-3.5 ตัน/ไร่/ปีอัตราน้ำมันร้อยละ 18.5 และมีคุณภาพตามมาตรฐานสากล

4. ส่งเสริมและพัฒนาการผลิตปาล์มน้ำมันและผลิตภัณฑ์น้ำมันปาล์มที่ยั่งยืนและเป็นมิตรกับสิ่งแวดล้อม

5. ระยะเวลาดำเนินการปี 2556-2560 รวม 5 ปี

ยุทธศาสตร์

1. ยุทธศาสตร์เพิ่มประสิทธิภาพการผลิตและคุณภาพปาล์มน้ำมันและผลิตภัณฑ์

2. ยุทธศาสตร์การเพิ่มประสิทธิภาพการตลาด

3. ยุทธศาสตร์การใช้พลังงานทดแทนและพลังงานทางเลือก

4. ยุทธศาสตร์การวิจัยและพัฒนาแบบมุ่งเป้า

5. ยุทธศาสตร์การบริหารและการจัดการ

แผนพัฒนากลุ่มจังหวัดภาคใต้ฝั่งอ่าวไทย พ.ศ.2561 - 2564

วิสัยทัศน์ (Vision)

“ศูนย์กลาง การเกษตร การท่องเที่ยวนานาชาติ มีระบบโลจิสติกส์ที่สมบูรณ์ เป็นมิตรกับสิ่งแวดล้อม”

พันธกิจ (Mission)

1. พัฒนา การผลิต การแปรรูป และการบริหารจัดการ ปาล์ม น้ำมัน ยางพารา และไม้ผล
2. พัฒนาการประมง การเพาะเลี้ยงสัตว์น้ำเศรษฐกิจ รวมถึงการปศุสัตว์ที่สามารถสร้างความโดดเด่น
3. พัฒนาศูนย์บริการการท่องเที่ยว สร้างรูปแบบการท่องเที่ยวที่หลากหลาย การบริหารจัดการและสร้างเครือข่ายการท่องเที่ยวระหว่างกลุ่มจังหวัด
4. พัฒนาระบบโครงสร้างพื้นฐาน การขนส่ง และโลจิสติกส์ เพื่อรองรับการพัฒนาของกลุ่มจังหวัด
5. อนุรักษ์ทรัพยากรธรรมชาติ สิ่งแวดล้อม ศิลปวัฒนธรรม และสภาพสังคมที่ดี

เป้าประสงค์รวม

1. กลุ่มจังหวัดเป็นศูนย์กลาง การผลิตและแปรรูป ยางพารา ปาล์ม น้ำมันของประเทศ

2. เป็นกลุ่มจังหวัดชั้นนำด้านการเพาะเลี้ยงสัตว์น้ำเศรษฐกิจ และการเลี้ยงสัตว์เศรษฐกิจที่มีความโดดเด่นในพื้นที่
3. กลุ่มจังหวัดเป็นสถานที่ท่องเที่ยวนานาชาติ ที่มีคุณภาพ และมีความหลากหลายของรูปแบบการท่องเที่ยว
4. มีระบบโครงสร้างพื้นฐาน และระบบโลจิสติกส์ที่มีศักยภาพในการรองรับการพัฒนาด้านต่างๆของกลุ่ม
5. กลุ่มจังหวัดมีทรัพยากรธรรมชาติที่สมบูรณ์ มีสิ่งแวดล้อม สภาพสังคมที่ดี

ประเด็นยุทธศาสตร์

ยุทธศาสตร์ที่ 1 พัฒนาการผลิต แปรรูป และการบริหารจัดการ พืชเศรษฐกิจหลัก (ปาล์มน้ำมัน ยางพารา ไม้ผล)

ยุทธศาสตร์ที่ 2 การเพิ่มผลผลิตจากการประมงชายฝั่ง การเพาะเลี้ยงสัตว์น้ำเศรษฐกิจ และการเลี้ยงสัตว์เศรษฐกิจที่มีความโดดเด่นในพื้นที่

ยุทธศาสตร์ที่ 3 พัฒนาสู่การเป็นสถานที่ท่องเที่ยวนานาชาติ ที่มีคุณภาพ และมีความหลากหลายของรูปแบบการท่องเที่ยว

ยุทธศาสตร์ที่ 4 พัฒนาระบบโครงสร้างพื้นฐาน การขนส่ง และโลจิสติกส์ เพื่อรองรับการพัฒนาของกลุ่มจังหวัด

ยุทธศาสตร์ที่ 5 การพัฒนาสู่การเป็นเมืองสีเขียว และสังคมคุณภาพ

แผนพัฒนาจังหวัด

วิสัยทัศน์ (Vision) จังหวัดนครศรีธรรมราช

“นครแห่งอารยธรรม น่ายู่น่าเที่ยว การเกษตรและอุตสาหกรรมยั่งยืน”

ค่านิยมวิสัยทัศน์

คำจากวิสัยทัศน์	หมายถึง
นครแห่งอารยธรรม	นครศรีธรรมราชเมืองที่มีความหลากหลาย ทางศาสนา พลเมืองอยู่ร่วมกันอย่างเอื้ออาทร มีแหล่งบ่มเพาะบุคคลด้วยสถาบันการเรียนรู้ทั้งในและนอกระบบ และมีประเพณี วัฒนธรรมที่สืบทอดอย่างยาวนาน
น่ายู่น่าเที่ยว	เมืองที่ปลอดภัยจากอาชญากรรม อุบัติภัย ภัยพิบัติทางธรรมชาติและส่งเสริมสุขภาพอนามัย อาหารปลอดภัย เมืองสีเขียวที่เป็นมิตรกับสิ่งแวดล้อม เมืองพลังงานสะอาดการจัดการทรัพยากรธรรมชาติ น้ำ การบริหารจัดการสิ่งแวดล้อมอย่างยั่งยืนสาธารณสุขปลอดภัย ระบบคมนาคมเพิ่มศักยภาพระบบโลจิสติกส์เชื่อมโยงโครงข่ายถนนให้ได้มาตรฐาน ส่งเสริมพัฒนาแหล่งท่องเที่ยวทางวัฒนธรรมและธรรมชาติ ปลูกฝังความเป็นเจ้าบ้านที่ดี และเป็นคนมีอัธยาศัยที่ดี เป็น

คำจากวิสัยทัศน์	หมายถึง
	เมืองน่าเที่ยว
การเกษตรและอุตสาหกรรม ยั่งยืน	นครแห่งการผลิตทางการเกษตรที่มีความสมดุลของระบบนิเวศ และสภาพแวดล้อม มุ่งเน้นการผลิตที่มีคุณภาพ ปลอดภัย มีมาตรฐาน ตรงตามความต้องการของ ผู้บริโภค และนำนวัตกรรม เทคโนโลยีอันทันสมัยมาประยุกต์ใช้ ส่งผลให้เกษตรกร ประชาชนชาวจังหวัดนครศรีธรรมราช มีความผาสุก และมีคุณภาพชีวิตที่ดีขึ้น การ บริหารจัดการด้านโครงสร้างพื้นฐานการผลิตที่มีประสิทธิภาพสูงสุดในเรื่อง ดิน น้ำ และระบบชลประทาน รวมทั้งการจัดสรรที่ดินทำกิน การจัดการด้านการส่งเสริมการ ผลิตพืช ลัตว์ ประมง การพัฒนาศักยภาพเกษตรกรสู่ Smart Farmer การพัฒนา องค์กรเกษตรกร ให้เข้มแข็งการบริหารจัดการฟาร์มสู่ Smart Farm การวางแผนการ ผลิต การพัฒนาตลาดสินค้าเกษตร ที่มีความยั่งยืนและเชื่อมโยงเครือข่ายด้าน การตลาดทั้งภายในและภายนอกประเทศ การแปรรูปเพิ่มมูลค่าสินค้าเกษตรสร้าง ผลตอบแทนเชิงเศรษฐกิจ และการประยุกต์ใช้นวัตกรรมด้านการเกษตรคู่ขนานภูมิ ปัญญาท้องถิ่น โดยยึดหลักปรัชญาของเศรษฐกิจพอเพียงเป็นแนวทางในการพัฒนา พร้อมทั้ง สนับสนุนการท่องเที่ยวเชิงเกษตร/เชิงนิเวศน์ สนับสนุนและพัฒนา อุตสาหกรรมที่เป็นมิตรกับสิ่งแวดล้อม เพื่อเพิ่มมูลค่าผลิตภัณฑ์มวลรวมของจังหวัด สู่การพัฒนาการเกษตรที่ยั่งยืนของจังหวัด โดยคำนึงถึงความยั่งยืนทางเศรษฐกิจ ความยั่งยืนทางด้านสิ่งแวดล้อม และความยั่งยืนทางด้านสังคมของจังหวัด

จุดยืนการพัฒนาของจังหวัด (Positioning)

จากข้อมูลการวิเคราะห์ศักยภาพของจังหวัด และกำหนดทิศทางการพัฒนายุทธศาสตร์ในภาพรวมของจังหวัด
นครศรีธรรมราช ได้กำหนดจุดยืนการพัฒนาของจังหวัด 3 ประเด็น ดังนี้

1. เมืองสืบสานศิลปวัฒนธรรม สงบสุข น่าเที่ยว
2. เมืองเกษตรนวัตกรรม และอุตสาหกรรมสีเขียว
3. ศูนย์กลางการคมนาคมขนส่ง และการกระจายสินค้าของภาคใต้

เป้าประสงค์รวม (วัตถุประสงค์) (Objective)

1. เพิ่มรายได้จากการเกษตร อุตสาหกรรม และการท่องเที่ยว โดยควบคู่กับการยกระดับมาตรฐานคุณภาพ
2. ทรัพยากรธรรมชาติและสิ่งแวดล้อมได้รับการจัดการอย่างมีประสิทธิภาพและยั่งยืน
3. ประชาชนยึดหลักธรรมะในการดำเนินชีวิต และมีคุณภาพชีวิตที่ดีขึ้น
4. ศิลปวัฒนธรรม และประเพณีมีการสืบสานอย่างต่อเนื่อง

ประเด็นยุทธศาสตร์ (Strategic Issue)

1. บริหารจัดการเกษตรและอุตสาหกรรมสู่มาตรฐานครบวงจร และเป็นมิตรกับสิ่งแวดล้อม
2. พัฒนาการท่องเที่ยวบนพื้นฐานธรรมชาติ ธรรมชาติและศิลปวัฒนธรรม
3. บริหารจัดการทรัพยากรธรรมชาติและสิ่งแวดล้อมอย่างยั่งยืน
4. พัฒนาคน ชุมชน และสังคมให้น่าอยู่ เข้มแข็ง มั่งคั่งตามปรัชญาเศรษฐกิจพอเพียง

◇ ยุทธศาสตร์และแนวทางการพัฒนาอำเภอทุ่งสง

วิสัยทัศน์ของอำเภอทุ่งสง (Vision)

“ทุ่งสงเมืองน่าอยู่ ยั่งยืนเศรษฐกิจ คุณภาพชีวิตดี การศึกษามีมาตรฐาน

พันธกิจ

1. พัฒนาคนและสังคมให้มีคุณภาพ
2. ชจัดปัญหาความยากจน
3. พัฒนาองค์การและการบริหารจัดการบ้านเมืองที่ดี
4. เพิ่มผลผลิตและรายได้จากการเกษตร การท่องเที่ยวและการประกอบอาชีพอื่น ๆ
5. ส่งเสริมและพัฒนาการศึกษาเพื่อการเรียนรู้ตลอดชีวิต
6. ส่งเสริมให้ประชาชนมีสุขภาพกายและสุขภาพจิตที่ดี
7. เสริมสร้างจิตสำนึกให้ประชาชนมีคุณธรรมและจริยธรรม

- อำเภอทุ่งสงกำหนดประเด็นยุทธศาสตร์การพัฒนาอำเภอใน 6 ประเด็น คือ

ประเด็นยุทธศาสตร์ ที่ 1 การพัฒนาคนและสังคมให้มีคุณภาพ

ประเด็นยุทธศาสตร์ ที่ 2 การบริหารจัดการการเกษตรแบบครบวงจร เป็นเกษตรสุขภาพและนำนวัตกรรมเกษตรมาใช้เพื่อสร้างมูลค่าเพิ่มผลผลิตและสร้างรายได้

ประเด็นยุทธศาสตร์ ที่ 3 การพัฒนาการท่องเที่ยวเชิงอนุรักษ์และวัฒนธรรมระดับมาตรฐานสากลที่สามารถก่อสร้างอาชีพและรายได้ในพื้นที่เพิ่มขึ้น

ประเด็นยุทธศาสตร์ ที่ 4 การจัดการทรัพยากรธรรมชาติ น้ำ สิ่งแวดล้อมและพลังงานมีประสิทธิภาพ เพิ่มพื้นที่สีเขียวและการใช้พลังงานสะอาด

ประเด็นยุทธศาสตร์ ที่ 5 การสร้างความมั่นคงพื้นฐานชุมชนเข้มแข็ง

ประเด็นยุทธศาสตร์ ที่ 6 การพัฒนาสังคมแห่งการเรียนรู้และภูมิปัญญาเพื่อสร้างคุณภาพของคนนครศรีธรรมราช

- แนวทางการพัฒนาในแต่ละประเด็นยุทธศาสตร์

ประเด็นยุทธศาสตร์ที่ 1 การพัฒนาคนและสังคมให้มีคุณภาพ

เป้าประสงค์ประเด็นยุทธศาสตร์

1. สังคมมีความปลอดภัยในชีวิตและทรัพย์สิน
2. การพัฒนากระบวนการเรียนรู้ คู่คุณธรรม จริยธรรม ทั้งในและนอกระบบ
3. พัฒนาโครงสร้างพื้นฐาน

กลยุทธ์

1. พัฒนาคุณภาพ มาตรฐาน สถานศึกษาทุกระดับให้กับผู้เรียน ส่งเสริมความเป็นเลิศ รวมทั้งส่งเสริม เครือข่ายการเรียนรู้ชุมชนและการสนับสนุนปลูกฝังค่านิยมเด็ก เพื่อให้เกิดกระบวนการเรียนรู้ตลอดชีวิต
2. ส่งเสริม สนับสนุน ฟันฟู อนุรักษ์ ศาสนา ศิลปวัฒนธรรม ประเพณีและพัฒนาภูมิปัญญาท้องถิ่น
3. เสริมสร้างสภาพของประชาชนอย่างครบวงจรและมีคุณภาพโดยพัฒนาหลักประกันสุขภาพถ้วนหน้า คุณภาพการบริการ การส่งเสริมสุขภาพการควบคุมโรค การฟื้นฟูสุขภาพ เสริมสร้างคนไทยแข็งแรง พัฒนาภูมิปัญญาท้องถิ่นและส่งเสริมการกีฬา
3. เสริมสร้างความพร้อมเพื่อให้เด็ก คนชราและผู้ด้อยโอกาส เป็นทรัพยากรที่มีคุณค่าทางด้านเศรษฐกิจและสังคม
4. เสริมสร้างความพร้อมให้หมู่บ้านและชุมชน ในการคุ้มครองและจัดหาหลักประกันทางสังคมให้ประชากรวัยแรงงานมีงานทำทั้งอาชีพหลักและอาชีพเสริม เพื่อมั่นคงในการดำรงชีวิต และพัฒนาโครงสร้างพื้นฐาน
5. ส่งเสริมและสนับสนุนความร่วมมือของทุกภาคส่วนในด้านการข่าว การปราบปรามอาชญากรรมเพื่อการจับกุมผู้กระทำผิดมาลงโทษได้มากขึ้น
6. ส่งเสริม สนับสนุนให้หมู่บ้าน ตำบลมีโครงสร้างพื้นฐานที่ได้มาตรฐาน

ประเด็นที่ยุทธศาสตร์ ที่ 2 การบริหารจัดการการเกษตรแบบครบวงจร เป็นเกษตรสุขภาพ และนำนวัตกรรมเกษตรมาใช้เพื่อสร้างมูลค่าเพิ่มผลผลิตและสร้างรายได้

เป้าประสงค์ประเด็นยุทธศาสตร์

1. รักษาฐานรายได้เดิม เพิ่มรายได้
2. ระบบการผลิตที่ได้รับรองมาตรฐาน และระบบ Logistics มีประสิทธิภาพเพิ่มขึ้น

กลยุทธ์

1. บริหารจัดการ เขตเกษตรเศรษฐกิจ (Zoning)
2. พัฒนาเป็นเมืองเกษตรต้นแบบที่เพียบพร้อมปัจจัยการผลิตด้านการเกษตร
3. พัฒนาการผลิตและนวัตกรรมการผลิต การเก็บเกี่ยว การเก็บรักษา การแปรรูป พัฒนาผลิตภัณฑ์ บรรจุภัณฑ์และการตลาดอย่างมืออาชีพ
4. พัฒนาระบบการผลิตที่ได้รับรองมาตรฐาน
5. พัฒนาระบบกลไก การบริหารจัดการที่ดินเชิงบูรณาการ
6. พัฒนาระบบ Logistics เพื่อเป็นศูนย์กลางการคมนาคมขนส่ง กระจายสินค้าทางการเกษตร

ประเด็นยุทธศาสตร์ที่ 3 การพัฒนาการท่องเที่ยวเชิงอนุรักษ์และวัฒนธรรมระดับมาตรฐานสากลที่สามารถสร้างอาชีพและรายได้ในพื้นที่เพิ่มเติม

เป้าประสงค์ประเด็นยุทธศาสตร์

1. รายได้จากการท่องเที่ยวเพิ่มขึ้น

กลยุทธ์

1. พัฒนาและฟื้นฟูแหล่งท่องเที่ยว โครงสร้างพื้นฐานและสิ่งอำนวยความสะดวกเพื่อการท่องเที่ยวที่ได้มาตรฐานให้เกิดความยั่งยืน
2. พัฒนาลินค้า บริการและปัจจัยสนับสนุนการท่องเที่ยวเมืองคอน ให้มีคุณภาพและปลอดภัย
3. พัฒนาระบบการบริหารจัดการและสนับสนุนการพัฒนาเศรษฐกิจสร้างสรรค์ด้านการท่องเที่ยวแบบครบวงจร
4. พัฒนา ยกระดับคุณภาพของบุคลากรการท่องเที่ยว

ประเด็นยุทธศาสตร์ที่ 4 การจัดการทรัพยากรธรรมชาติ น้ำ สิ่งแวดล้อมและพลังงานมีประสิทธิภาพเพิ่มพื้นที่สีเขียวและการใช้พลังงานสะอาด

เป้าประสงค์ของประเด็นยุทธศาสตร์

1. ทรัพยากรธรรมชาติ สิ่งแวดล้อม ได้รับการจัดการอย่างมีประสิทธิภาพและใช้อย่างยั่งยืน
2. การจัดการพลังงานอย่างมีประสิทธิภาพและใช้อย่างประหยัด

กลยุทธ์

1. พัฒนาระบบการจัดการทรัพยากรธรรมชาติ น้ำ และสิ่งแวดล้อมโดยการมีส่วนร่วมทุกภาคส่วน
2. อนุรักษ์ ปกป้อง ฟื้นฟู ทรัพยากรธรรมชาติในพื้นที่จังหวัด
3. พัฒนาศักยภาพเครือข่ายในการจัดการภัยพิบัติและการบริหารจัดการน้ำ
4. ส่งเสริมและสนับสนุนให้มีการใช้พลังงานทดแทน พลังงานทางเลือก พลังงานสะอาด และการประหยัด

พลังงาน

ประเด็นยุทธศาสตร์ที่ 5 การสร้างความมั่นคงพื้นฐานชุมชนเข้มแข็ง

เป้าประสงค์ของประเด็นยุทธศาสตร์

1. ประชาชนได้รับความมั่นคง ปลอดภัย เป็นธรรม
2. ประชาชนได้รับสวัสดิการพื้นฐานอย่างทั่วถึงและมีคุณภาพชีวิตที่ดี
3. ชุมชนเข้มแข็ง ประชาชนอยู่ดีมีสุขพึ่งตนเองได้ด้วยวิถีชีวิตแบบเศรษฐกิจพอเพียง

กลยุทธ์

1. สร้างความมั่นคง ปลอดภัย และสวัสดิภาพทางสังคมให้ครอบครัวและชุมชน บนพื้นฐานชุมชนเข้มแข็ง
2. พัฒนาระบบอำนวยความสะดวกเป็นธรรมให้มีมาตรฐานเป็นที่พึงของประชาชน
3. เพิ่มโอกาสการเข้าถึงสวัสดิการพื้นฐาน อย่างเป็นธรรมและเสมอภาค
4. ส่งเสริมสวัสดิการชุมชนโดยชุมชนแกนหลัก และพัฒนาไปสู่สวัสดิการสังคมถ้วนหน้า

5. ส่งเสริมสนับสนุนการเรียนรู้สู่การปฏิบัติเพื่อการพัฒนาที่ยั่งยืนของหมู่บ้าน/ชุมชน ตามโครงการอันเนื่องมาจากพระราชดำริและปรัชญาเศรษฐกิจพอเพียง
6. สร้างพลังสังคมและกลไก เครือข่ายการพัฒนาในระดับพื้นที่โดยการมีส่วนร่วมของประชาชน

ประเด็นยุทธศาสตร์ ที่ 6 การพัฒนาสังคมแห่งการเรียนรู้และภูมิปัญญาเพื่อสร้างคุณภาพของคน นครศรีธรรมราช **เป้าประสงค์ของประเด็นยุทธศาสตร์**

1. การศึกษามีคุณภาพทัดเทียมกับค่ามาตรฐานการศึกษา
2. ปีการศึกษาเฉลี่ยของคนจังหวัดนครศรีธรรมราช สูงกว่าเกณฑ์มาตรฐานประเทศ
3. เป็นศูนย์กลางทางการศึกษา ศาสนา อารยธรรม ประเพณี วัฒนธรรมและภูมิปัญญาท้องถิ่น/สากล
4. เครือข่ายชุมชนเข้มแข็ง เน้นศูนย์การเรียนรู้

กลยุทธ์

1. ยกระดับผลสัมฤทธิ์ทางการศึกษา O – NET
2. พัฒนาคุณภาพการศึกษาทุกระดับให้ได้มาตรฐานสู่สากล
3. ยกระดับคุณภาพครูและบุคลากรทางการศึกษา
4. ส่งเสริมเด็กเยาวชนและประชาชนให้มีความรู้ด้านศาสนา ศิลปะ และวัฒนธรรม
5. สร้างเครือข่ายชุมชนด้านวิชาชีพ

1.5 ยุทธศาสตร์การพัฒนาขององค์กรปกครองส่วนท้องถิ่นในเขตจังหวัดนครศรีธรรมราช

วิสัยทัศน์

“องค์กรหลักในการพัฒนา ยึดหลักธรรมาภิบาล และปรัชญาเศรษฐกิจพอเพียง”

ยุทธศาสตร์การพัฒนา

ยุทธศาสตร์การพัฒนาขององค์กรปกครองส่วนท้องถิ่นในเขตจังหวัดนครศรีธรรมราช พ.ศ.2561-2564) ได้กำหนดขึ้นเพื่อให้สอดคล้องกับสถานการณ์ในปัจจุบัน ภายใต้แนวคิด “หลักความพอเพียง” ตามแนวพระราชดำริฯ โดยอาศัยกรอบแนวทางจากยุทธศาสตร์การพัฒนาประเทศ แผนพัฒนาเศรษฐกิจและสังคมแห่งชาติ ฉบับที่ 12 ยุทธศาสตร์พัฒนากลุ่มจังหวัดภาคใต้ฝั่งอ่าวไทย ยุทธศาสตร์พัฒนาจังหวัดนครศรีธรรมราช และภารกิจ 6 ด้าน ขององค์กรปกครองส่วนท้องถิ่นตามแผนปฏิบัติการกำหนดขั้นตอนการกระจายอำนาจฯ มาตรา 32(1) รวมทั้ง ได้ทบทวนจากยุทธศาสตร์การพัฒนาขององค์กรปกครองส่วนท้องถิ่น ฉบับปี พ.ศ.2560-2564 ประกอบด้วย **ยุทธศาสตร์พันธกิจ และเป้าหมายการพัฒนา** ดังนี้

ยุทธศาสตร์ที่ 1 การพัฒนาเศรษฐกิจ

ยุทธศาสตร์ที่ 2 การบริหารจัดการทรัพยากรธรรมชาติ สิ่งแวดล้อมและพลังงาน

ยุทธศาสตร์ที่ 3 การพัฒนาสังคมและคุณภาพชีวิต

ยุทธศาสตร์ที่ 4 การพัฒนาโครงสร้างพื้นฐาน

ยุทธศาสตร์ที่ 5 การเสริมสร้างธรรมาภิบาลและการบริหารกิจการบ้านเมืองที่ดี

1.6 Thailand 4.0

พลวัตการเปลี่ยนแปลงเกิดขึ้นในปัจจุบันที่ส่งผลกระทบต่อประเทศไทย มี 3 กระแสหลัก คือ ก

Globalitation ก่อให้เกิดการเปลี่ยนแปลงในส่วนต่างๆ เหล่านี้พร้อมกัน เช่น

1. กระแส Digitization ก่อให้เกิดการเปลี่ยนแปลงปรับพฤติกรรมของและรูปแบบในการทำธุรกิจ
2. กระแส Urbanization คือการกระจายตัวไปโดยรอบ ผู้คนเริ่มมีวิถีความเป็นอยู่แบบคนเมือง มีการกระจายความเจริญไปสู่ภูมิภาคมากขึ้น
3. กระแส Commonization คือเรื่องที่คุณคนในทุกส่วนของโลกจะต้องได้รับเหมือนกัน เช่นการเปลี่ยนแปลงสภาพภูมิอากาศ

ข กระแส Regionalization คือ กระแสการรวมกลุ่มกันในภูมิภาค ทำให้มีอำนาจต่อรองมากขึ้น

ค กระแส Localization คือ กระแสการมีความเป็นท้องถิ่นและชุมชนอย่างเข้มข้น เช่น จังหวัดเชียงใหม่

จากกระแสทั้ง 3 รวมทั้งการเห็นรายได้จากการส่งออกที่มากเกินไป ทำให้ต้องพึ่งพาทุนจากต่างประเทศมาก จึงเป็นที่มาของ Thailand 4.0 ซึ่งคือ การเปลี่ยนแปลงโครงสร้างเศรษฐกิจไปสู่ “Value - Based Economy” หรือเศรษฐกิจที่ขับเคลื่อนนวัตกรรม

Thailand 1.0 คือ การพัฒนาประเทศโดยเน้นภาคการเกษตร

Thailand 2.0 คือ การพัฒนาประเทศโดยเน้นอุตสาหกรรม

Thailand 3.0 คือ การพัฒนาประเทศโดยเน้นอุตสาหกรรมหลักและการส่งออก

Thailand 4.0 คือ การพัฒนาประเทศโดยการใช้นวัตกรรม ซึ่งเป็นการปรับเปลี่ยนเศรษฐกิจของประเทศใน 3 ประการ คือ

- 1) เปลี่ยนจากการผลักดันสินค้าโภคภัณฑ์ไปสู่สินค้าเชิงนวัตกรรม
- 2) เปลี่ยนจากการขับเคลื่อนประเทศด้วยภาคอุตสาหกรรม ไปสู่การขับเคลื่อนด้วยเทคโนโลยี และความคิดสร้างสรรค์

3) เปลี่ยนจากการเน้นภาคการผลิตสินค้า ไปสู่การเน้นภาคบริการมากขึ้น

“Thailand 4.0” ประกอบด้วย 2 แนวคิดสำคัญ

1. Strength from Within คือ การสร้างความเข้มแข็งจากภายใน
 2. Connect to the World เมื่อภายในเข้มแข็งแล้วเราก็ต้องเชื่อมโยงเศรษฐกิจภายในกับเศรษฐกิจโลก
- Strength from Within คือ การสร้างความเข้มแข็งจากภายในนั้น มีกลไกในการขับเคลื่อนหลักอยู่

3 ตัว คือ

- การยกระดับนวัตกรรม (Innovation Driven Proposition) ของทุกภาคส่วนในประเทศ
- การสร้างสังคมที่มีจิตวิญญาณของความเป็นผู้ประกอบการ (Entrepreneur Driven Proposition)
- การสร้างความเข้มแข็งของชุมชนและเครือข่าย (Community Driven Proposition)

ซึ่งทั้ง 3 กลไกนี้ต้องขับเคลื่อนไปพร้อมๆกัน

นวัตกรรมจะถูกยกระดับขึ้น ผ่าน Growth Engine 3 ตัวใหม่ อันประกอบด้วย Green Growth Engine, Productive Growth Engine และ Inclusive Growth Engine

การยกระดับนวัตกรรมเมื่อผนวกกับการสร้างสังคมที่มีจิตวิญญาณของผู้ประกอบการ จึงจะเอื้อให้เกิดการสร้าง Smart Enterprise ที่มีโมเดลการทำธุรกิจแบบใหม่ๆมากมาย ท่ามกลาง Enabling Ecosystem ที่เอื้อให้เกิดการสร้างสังคมที่สามารถ (Society with Competence)

และเมื่อโครงสร้างเศรษฐกิจและสังคมภายในประเทศเกิดความเข้มแข็งแล้ว การเชื่อมโยงกับโลกใน 3 ระดับด้วยกัน คือ

- Domestic Economy เศรษฐกิจภายในประเทศ
- Regional Economy เศรษฐกิจภูมิภาค
- Global Economy เศรษฐกิจโลก

เศรษฐกิจในประเทศเมื่อเชื่อมโยงกับแนวคิดการสร้างความเข้มแข็งของเศรษฐกิจฐานราก จะก่อให้เกิดการเติมเต็มพลังในท้องถิ่น (Local Empowerment) ผ่านการค้าและการลงทุนในท้องถิ่น การจ้างงานในท้องถิ่น และนำไปสู่ความเป็นเจ้าของของคนในท้องถิ่น

ขณะเดียวกัน การผนวก Domestic กับ Regional Economy เข้าด้วยกัน เราจะเห็นภาพของ ASEAN ในภาพใหญ่ และ CLMVT ในภาพที่เล็กลงมา ซึ่งส่วนนี้จะสอดคล้องกับแนวคิด “CLMVT As Our Home Market” ที่รัฐบาลชุดนี้กำลังผลักดันอยู่ ผ่านการเชื่อมโยงกันอย่างใกล้ชิดทั้งในระดับรัฐบาลกับรัฐบาล ธุรกิจกับธุรกิจ และประชาชนกับประชาชน

สุดท้ายเป็นการเชื่อมโยง Regional กับ Global Economy ขยายความเชื่อมโยงและเรียกร้อย ASEAN เข้าด้วยกัน เพื่อเป็นพลังต่อรองกับส่วนอื่นๆของประชาคมโลกผ่านบทบาทในมิติทางภูมิรัฐศาสตร์และภูมิเศรษฐศาสตร์ของภูมิภาคแห่งนี้

นโยบายผู้บริหารเทศบาลเมืองทุ่งสง

นโยบายในการบริหารเทศบาลเมืองทุ่งสง ประกอบด้วย นโยบายเร่งด่วน 5 เรื่อง และนโยบายการพัฒนา 5 ด้าน ดังนี้

นโยบายเร่งด่วน(วาระท้องถิ่นเมืองทุ่งสง)

1. จัดความเป็นระเบียบเรียบร้อยของบ้านเมือง ปรับปรุงถนน ทางเท้า ปรับภูมิทัศน์เมือง และยกระดับมาตรฐานตลาดสดหน้าซื่อ จัดทำฐานข้อมูลและจัดระเบียบการขายสินค้าหาบเร่ แผงลอยในเขตเทศบาลให้สำเร็จ
2. สานต่อแผนป้องกันและแก้ไขปัญหาภัยพิบัติอุทกภัย วาตภัย และดินโคลนถล่ม ควบคู่กับการป้องกันภัยแล้งที่ส่งผลกระทบต่อชีวิต ความเป็นอยู่และอาชีพของคนในท้องถิ่นอย่างยั่งยืน
3. พัฒนารายได้ เพิ่มประสิทธิภาพการใช้งบประมาณ และการบริหารทรัพย์สินของเทศบาล ขับเคลื่อนการพัฒนา ศูนย์กระจายสินค้าระบบรางภาคใต้-ทุ่งสงให้สำเร็จ โดยประสานงานเชิงรุกกับกลไกภาครัฐ เอกชน และประชาสังคมทั้ง

ในประเทศและต่างประเทศ และขับเคลื่อนโครงการสถานีขนส่งย่อยให้เสร็จสมบูรณ์ เชื่อมโยงการใช้งานกับสถานีขนส่งอำเภอทุ่งสง เพื่อนำมาซึ่งรายได้ในการพัฒนาเมืองในอนาคต

4. สนองนโยบายเร่งด่วนของรัฐบาล และจังหวัดนครศรีธรรมราชในเรื่องยาเสพติด โดยป้องกันกลุ่มเสี่ยงและประชาชนในท้องถิ่นไม่ให้เข้าไปเกี่ยวข้องกับยาเสพติด และส่งเสริมให้ผู้ติดยาเสพติดได้รับการบำบัดรักษาให้กลับมาเป็นคนดีของสังคม ตามแนวทาง “เมืองสีขาว หัวใจสีเขียว”

5. กำหนดมาตรการ “เมืองสีขาว หัวใจสีเขียว” และปฏิบัติการขั้นเด็ดขาดในการขจัดอบายมุขและยาเสพติด รวมทั้งบังคับใช้มาตรการปฏิบัติตามวินัยจราจร และมาตรการประหยัดพลังงานภายในองค์กรเทศบาลเมืองทุ่งสง

นโยบายการพัฒนา

1 ด้านการพัฒนาการศึกษา ส่งเสริมการกีฬา ศิลปวัฒนธรรม จารีตประเพณี และภูมิปัญญาท้องถิ่น เพื่อสร้างทุ่งสง เป็น “เมืองแห่งการเรียนรู้”

1.1 ขับเคลื่อนการปฏิรูปการศึกษา ให้สอดคล้องกับการปฏิรูปการศึกษาในทศวรรษที่ 2 (พ.ศ.2552-2561) เพื่อรองรับการเข้าสู่สังคมการเรียนรู้ที่มีคุณภาพได้มาตรฐาน และไร้พรมแดน เกิดการเรียนรู้ตลอดชีวิต เด็กและเยาวชนในท้องถิ่น ได้รับการพัฒนาทั้งทางร่างกาย อารมณ์ สังคม และสติปัญญา เกิดความใฝ่รู้ รักการอ่าน ใฝ่ดีและมีคุณธรรม เห็นแก่ประโยชน์ส่วนรวม มีจิตสาธารณะและสร้างวัฒนธรรมประชาธิปไตย

1.2 ส่งเสริมมาตรฐานการศึกษาเพื่อรองรับการเข้าสู่ประชาคมอาเซียน โดยพัฒนาผู้เรียนให้มีทักษะด้านภาษาทั้งภาษาอังกฤษ และภาษาต่างประเทศอื่น ๆ รวมถึงตลอดถึงการส่งเสริมทักษะด้านวิทยาศาสตร์ คณิตศาสตร์ เทคโนโลยี และการกีฬา

1.3 เพิ่มศักยภาพการบริหารจัดการศึกษาตั้งแต่ระดับอนุบาลจนถึงมัธยมศึกษา พัฒนาศูนย์เด็กเล็ก ไร้สอร์ทอนุบาลให้ได้มาตรฐาน สนับสนุนให้ทุกภาคส่วนเข้ามามีส่วนร่วม โดยมุ่งเน้นโรงเรียนเป็นฐาน (SBMLD) กระจายอำนาจดำเนินงานประมาณ ปรับปรุงคุณภาพการศึกษา พัฒนาครูและบุคลากรทางการศึกษาให้เป็นมืออาชีพ การจัดหาทุนการศึกษา และส่งเสริมการดำรงชีวิตของเด็กและเยาวชน ประชาชนในสังคมที่มีการเปลี่ยนแปลง ให้เป็นคนที่สามารถแสวงหาความรู้เพื่อพัฒนาตนเองได้อย่างต่อเนื่องตลอดชีวิต

1.4 พัฒนาคุณภาพสถานศึกษาและแหล่งเรียนรู้ทั้งในระบบการศึกษา นอกกระบบการศึกษาและการศึกษาตามอัธยาศัย พัฒนาอาคารเก่า รสพ. ของการรถไฟเป็นชุมทางประวัติศาสตร์เมืองทุ่งสง (พิพิธภัณฑ์เมืองทุ่งสง) พัฒนาสวนสาธารณะถ้าตลอด และสวนพฤกษาสรินทรเป็นแหล่งเรียนรู้ธรรมชาติศึกษา และการท่องเที่ยวเชิงนิเวศ สร้างนิมเนชียมรองรับการพัฒนาให้นักเรียนโรงเรียนกีฬาสู่มืออาชีพ

1.5 เสริมสร้างค่านิยมและวัฒนธรรมที่ดีงามของไทย โดยใช้กิจกรรมที่หลากหลายเกิดคุณลักษณะที่พึงประสงค์ พัฒนาพฤติกรรมเด็กและเยาวชนให้มีความใฝ่ดี ใฝ่รู้ ใฝ่ดี ใฝ่สุข ใฝ่ดี ใฝ่สุข ร่วมอนุรักษ์ศิลปวัฒนธรรม จารีตประเพณี ห่างไกลจากยาเสพติด เสริมสร้างภูมิปัญญาท้องถิ่น ส่งเสริมแนวคิดเศรษฐกิจพอเพียงสู่การปฏิบัติ และเพิ่มพูนความสัมพันธ์กับชุมชน

1.6 ส่งเสริมการกีฬาสู่กีฬาอาชีพที่หลากหลายประเภทกีฬา และส่งเสริมให้เด็กหนึ่งคนเล่นกีฬาเพื่อสุขภาพหรือเพื่ออาชีพอย่างน้อยหนึ่งประเภทกีฬา

1.7 ส่งเสริมสนับสนุนเยาวชนชนเผ่าพื้นเมืองเรียนรู้ศิลปะและวัฒนธรรมของท้องถิ่น โดยขยายผล การเรียนรู้ **“หนึ่งโรงเรียน หนึ่งดนตรี หนึ่งศิลปะการแสดง หนึ่งศิลปหัตถกรรม”**

2. ด้านการพัฒนาเศรษฐกิจ เพื่อเพิ่มศักยภาพการพัฒนาและส่งเสริมการค้าขาย ของผู้ประกอบการ ทุกประเภท ทุก ระดับ และชุมชน ให้สามารถเพิ่มรายได้ ลดรายจ่าย และมีขีดความสามารถในการแข่งขัน

2.1 ส่งเสริมการลงทุนและพัฒนาให้เมืองทุ่งสง เป็นศูนย์กลางรวบรวมและกระจายสินค้าระบบรางของภาคใต้ เพื่อพัฒนารายได้ของเทศบาลและรองรับการเชื่อมโยงโครงการพัฒนาของรัฐบาล, โครงการพัฒนาเศรษฐกิจสามฝ่าย อินโดนีเซีย-มาเลเซีย-ไทย (IMT GT) และรองรับการเข้าสู่ประชาคมเศรษฐกิจอาเซียน

2.2 ส่งเสริมและพัฒนาให้เมืองทุ่งสงเป็นศูนย์กลางการจำหน่ายสินค้าทั่วไป และผลิตภัณฑ์ สินค้า OTOP ที่มีคุณภาพมาตรฐานจากชุมชนต่าง ๆ

2.3 พัฒนาปรับปรุงตลาดสดชั้น ๒ ให้เป็นศูนย์เสื้อผ้าที่มีคุณภาพ

2.4 ส่งเสริมและสนับสนุนเศรษฐกิจสีเขียว เป็นมิตรกับสิ่งแวดล้อม

2.5 ส่งเสริมให้ภาครัฐ เอกชน จัดกิจกรรมส่งเสริมการท่องเที่ยวและกิจกรรมอื่น เพื่อส่งเสริมการตลาด และสร้างรายได้ให้แก่คนในท้องถิ่น

2.6 ส่งเสริมสนับสนุนองค์กรชุมชน ให้นำหลักปรัชญาเศรษฐกิจพอเพียง มาใช้ในการพัฒนาระบบ เศรษฐกิจของชุมชน เพื่อเพิ่มรายได้และลดรายจ่ายในครัวเรือน

3. ด้านการพัฒนาคุณภาพชีวิต ให้อยู่ดีมีสุข อยู่เย็นเป็นสุข อย่างยั่งยืน เพื่อดูแลความเป็นอยู่ของประชาชนให้มี คุณภาพชีวิตที่ดี บ้านเมืองสะอาดและเป็นระเบียบเรียบร้อย มีความปลอดภัยในชีวิตและทรัพย์สิน ปลอดภัยจากอาชญากรรม มีสุขภาพดี สุขอนามัยที่ดี มีความสุข มีความอบอุ่นในครอบครัว ชุมชนเข้มแข็ง และมีสิ่งแวดล้อมที่ดี

3.1 ส่งเสริมการดำเนินชีวิตตามแนวปรัชญาเศรษฐกิจพอเพียงสู่การปฏิบัติแก่เทศบาล โรงเรียนและ ชุมชน

3.2 พัฒนาคุณภาพการบริการ และเพิ่มประสิทธิภาพระบบการสาธารณสุข ร่วมกับสำนักงานหลักประกัน สุขภาพแห่งชาติ (สปสช.) ให้บริการเชิงรุกร่วมกับกลุ่ม ชมรมด้านส่งเสริมสุขภาพ ขยายโอกาสในการเข้าถึงบริการที่ได้ มาตรฐาน รวดเร็ว เป็นธรรม และทั่วถึง ให้บริการตรวจรักษาพยาบาลโดยแพทย์ มีการจัดทำระเบียบผู้ป่วยเพื่อการ ดูแลอย่างต่อเนื่อง จัดหาเวชภัณฑ์และเครื่องมือเครื่องใช้ทางการแพทย์ที่ทันสมัย

3.3 ส่งเสริมสุขภาพดี วิถีไทย ได้แก่การให้การสนับสนุนการแพทย์แผนไทย และการแพทย์ทางเลือก

3.4 พัฒนาคุณภาพสวัสดิการผู้ด้อยโอกาส ลดปัจจัยเสี่ยง และสร้างเสริมสุขภาพแก่เด็ก สตรี ผู้สูงอายุ ผู้ พิการ ผู้ด้อยโอกาสและเสริมสร้างความเข้มแข็งของสถาบันครอบครัวส่งเสริมสนับสนุนการออกกำลังกายทุกรูปแบบ ให้ ทุกชุมชนมีลานกีฬา เพื่อส่งเสริมและดูแลสุขภาพของตนเอง

3.5 ส่งเสริมกลุ่มผู้สูงอายุ ปราชญ์ชาวบ้าน ในการบริหารจัดการศูนย์ส่งเสริมสวัสดิการผู้สูงอายุ เทศบาล เมืองทุ่งสง

3.6 ส่งเสริมสนับสนุนการออกกำลังกายทุกรูปแบบ ร่วมกับกลุ่ม ชมรมด้านสุขภาพให้ทุกชุมชนมีลานกีฬา เพื่อส่งเสริมและดูแลสุขภาพของตนเอง

3.7 ส่งเสริมและให้ความสำคัญต่อกิจกรรมที่สร้างความสัมพันธ์ที่ดี สร้างความอบอุ่น มีความเอื้อเฟื้อเกื้อกูลกันทั้งในระดับครัวเรือน และชุมชน

3.8 ส่งเสริมสนับสนุน และพัฒนาขีดความสามารถขององค์การบริหารชุมชนเมือง ให้มีการบริหารจัดการที่ดี ชุมชนเข้มแข็ง และสามารถจัดทำผังและแผนชุมชนได้อย่างมีคุณภาพ เป็นเครื่องมือนำมาใช้ในการพัฒนาชุมชน และได้รับการจัดสรรงบประมาณจากทางเทศบาลและหน่วยงานที่เกี่ยวข้องอย่างเพียงพอ

3.9 “ทุ่งสงเมืองสะอาด” พัฒนาปรับปรุงและเพิ่มประสิทธิภาพในการดูแลรักษาความสะอาด ของถนน ทางเท้า รางรถไฟ พื้นที่สาธารณะต่าง ๆ ของเมือง และส่งเสริมให้มีการพัฒนาดูแลรักษาความสะอาดของพื้นที่อื่นของเมืองให้ครอบคลุมทั้งในระดับครัวเรือน ชุมชน และหน่วยงาน โดยชุมชนและทุกภาคส่วนมีส่วนร่วม จัดตั้งชมรมรีไซเคิล

3.10 ขยายระบบบำบัดน้ำเสียให้ครอบคลุมพื้นที่เขตเทศบาล

3.11 พัฒนาและปรับปรุงสวนสาธารณะถ้ำตลอด สวนสาธารณะเฉลิมพระเกียรติ ๖ รอบพระชนมพรรษา สวนพฤกษาสรินทร เกาะกลางถนนและสวนหย่อมทั่วทั้งเมือง

3.12 พัฒนาปรับปรุงและเพิ่มประสิทธิภาพระบบรักษาความปลอดภัยในชีวิตทรัพย์สิน โดยติดตั้งระบบที่วิงจรวัดครอบคลุมพื้นที่ทั้งเมือง เชื่อมโยงสัญญาณกับบุคคลหรือหน่วยงานที่เกี่ยวข้อง ดูแลไฟฟ้าและแสงสว่างตามถนน ตรอก ซอยและที่สาธารณะ สนับสนุนให้ความร่วมมือกับสถานีตำรวจจัดให้มียามชุมชน ออกตรวจพื้นที่จุดเสี่ยง สร้างความมั่นใจและดูแลความปลอดภัยให้คนในชุมชน ลดการเกิดอาชญากรรมและแหล่งมั่วสุม

3.13 พัฒนาการบริหารจัดการทรัพยากรธรรมชาติและอนุรักษ์สิ่งแวดล้อม จัดการสภาพแวดล้อมและระบบนิเวศให้สมดุล ดูแลบำรุงรักษาป่าไม้ ต้นน้ำ แม่น้ำลำคลอง พื้นที่ชุ่มน้ำ และระบบโครงข่ายน้ำ ประสานงานอย่างบูรณาการในการบริหารจัดการโครงข่ายน้ำระหว่างภาคีเครือข่ายที่เกี่ยวข้อง ครอบคลุมทุกพื้นที่และทุกประเด็นการพัฒนา ควบคู่กับการวิจัยและนำผลการวิจัยและนวัตกรรม มาปรับใช้ในการพัฒนาอย่างต่อเนื่อง ตั้งแต่ต้นน้ำ กลางน้ำ และปลายน้ำเพื่อป้องกันและจัดการภัยพิบัติ น้ำท่วม น้ำแล้ง และน้ำเพื่อการอุปโภคบริโภค

3.14 เตรียมความพร้อมรองรับการเปลี่ยนแปลงสภาพภูมิอากาศ มุ่งสู่เมืองทุ่งสง **“เมืองคาร์บอนต่ำ”** ตามแนวคิด

-**“เมืองแห่งต้นไม้”** ดำเนินการและสนับสนุนการเพิ่มพื้นที่สีเขียวของเมือง โดยการปลูกต้นไม้ใหม่ และดูแลรักษาต้นไม้เก่า

-**“เมืองไร้มลพิษ”** เพื่อดูแลจัดการเรื่องขยะและน้ำเสีย ฌาปนสถาน ให้เกิดมลพิษน้อยที่สุด

-**“เมืองพิชิตพลังงาน” เพื่อบริหารจัดการเรื่องการลดการใช้พลังงานฟอสซิล ให้เกิดประสิทธิภาพสูงสุด และส่งเสริมพลังงานสะอาด**

-**“เมืองที่มีการบริโภคอย่างยั่งยืน” ดำเนินการจัดซื้อจัดจ้างสินค้าที่เป็นมิตรต่อสิ่งแวดล้อม ส่งเสริมสนับสนุนเกษตรกรเมือง สวนผักในเมือง และนำหลักปรัชญาเศรษฐกิจพอเพียงมาใช้ในการบริโภค**

4. ด้านการพัฒนากระบวนการบริหารจัดการ เพื่อเพิ่มประสิทธิภาพในบริหารงานเทศบาลเมืองทุ่งสงโดยยึดหลัก ธรรมภิบาล ด้วยความโปร่งใส เป็นธรรม ตรวจสอบได้ มุ่งผลประโยชน์ของประชาชนเป็นหลัก บูรณาการทุกภาคส่วน ให้มีส่วนร่วม ร่วมคิด ร่วมวางแผน ร่วมทำ ร่วมตรวจสอบ ร่วมประเมินผล ร่วมรับผิดชอบ ร่วมรับผลการพัฒนา และร่วม

ภาคภูมิใจกับความสำเร็จจากผลของพัฒนาเมืองทุ่งสงที่ได้ร่วมกันทำอย่างต่อเนื่องด้วยความรู้สึกรวมเป็นหนึ่งเดียวว่า
“ทุกคนเป็นเจ้าของเมืองทุ่งสงร่วมกัน”

4.1 พัฒนารายได้โดยกระบวนการมีส่วนร่วม เพื่อนำมาใช้ในการพัฒนาเมืองทุ่งสง

4.2 ส่งเสริมการวิจัยเพื่อพัฒนาระบบการทำงาน

4.3 พัฒนาระบบฐานข้อมูลเพื่อเพิ่มประสิทธิภาพการบริหารจัดการ

4.4 พัฒนาปรับปรุงคุณภาพระบบสื่อสาร และเพิ่มช่องทางการสื่อสาร ให้ประชาชนเข้าถึงข้อมูลข่าวสารได้ง่าย รวดเร็ว และทั่วถึง เช่น จัดให้มีอินเทอร์เน็ตไร้สายทั่วมือเมือง ระบบส่งข่าวโดย SMS วิทยุชุมชน เว็บไซต์ เฟสบุ๊ก และสายด่วนนายกฯ

4.5 พัฒนาและเพิ่มประสิทธิภาพระบบการให้บริการ มีเครื่องมือเครื่องใช้ที่ทันสมัย ให้มีมาตรฐานการบริการ บริการด้วยความเสมอภาค เป็นธรรม มีสิทธิเท่าเทียมกัน ประชาชนได้รับด้วยความสะดวก รวดเร็ว มีความพึงพอใจสูงสุด เตรียมการรองรับการเข้าสู่ประชาคมอาเซียน

4.6 ปรับปรุงระบบการบริหารงานเทศบาลโดยนำระบบการบริหารจัดการภาครัฐแนวใหม่เป็นแนวทางดำเนินงานสู่การปฏิบัติในเทศบาล เช่น ปรับปรุงโครงสร้างการบริหารทรัพยากรบุคคลโดยพัฒนาสมรรถนะ และพัฒนาประสิทธิภาพการปฏิบัติงานของบุคลากร สร้างทัศนคติเชิงบวก และจิตสาธารณะเพื่อปรับเปลี่ยนพฤติกรรมอย่างสร้างสรรค์ นำระบบเทคโนโลยีสารสนเทศมาใช้ในการบริหารจัดการ สร้างระบบการติดตามและประเมินผลการปฏิบัติงานที่มีประสิทธิภาพมาใช้บริหารงานเทศบาลและบริหารการพัฒนาเมืองทุ่งสง จัดทำตัวชี้วัดชี้วัดผลการปฏิบัติหน้าที่ทั้งในระดับบุคคลและองค์กรให้เกิดความคุ้มค่า และเกิดประโยชน์สูงสุด

5. ด้านการวางผังเมืองและผังชุมชน พัฒนาโครงสร้างพื้นฐาน สาธารณูปโภค สาธารณูปการ เพื่อรองรับการพัฒนาเศรษฐกิจ และสังคม การจัดการความเป็นระเบียบเรียบร้อยของบ้านเมือง การจัดการจราจร และภูมิทัศน์ของเมือง การบริหารจัดการทรัพยากรธรรมชาติและสิ่งแวดล้อม และที่สำคัญอย่างยิ่งคือการจัดการภัยพิบัติอุทกภัย วาตภัย ดินถล่ม ภัยแล้ง และอัคคีภัย

2. ยุทธศาสตร์การพัฒนาของเทศบาลเมืองทุ่งสง

2.1 วิสัยทัศน์ (Vision)

วิสัยทัศน์ (Vision)

เทศบาลเมืองทุ่งสง

“ทุ่งสง เมืองแห่งการเรียนรู้”

เมืองชุมทางน้ำอยู่

สู่ชุมชนเข้มแข็ง ปลอดอย่างยั่งยืน”

ค่านิยมร่วม : การศึกษานำการพัฒนา ปวงประชามีส่วนร่วม

คำนิยามวิสัยทัศน์

คำจากวิสัยทัศน์	หมายถึง
<p>ทุ่งสงเมืองแห่งการเรียนรู้ เมืองชุมทางนำอยู่ สู่ชุมชนเข้มแข็ง ผาสูกอย่างยั่งยืน</p>	<p>การที่เทศบาลเมืองทุ่งสงจะบรรลุวิสัยทัศน์ “ทุ่งสงเมืองแห่งการเรียนรู้ เมืองชุมทางนำอยู่ สู่ชุมชนเข้มแข็ง ผาสูกอย่างยั่งยืน” ได้นั้นทุ่งสงจะต้องเป็นเมืองที่มีลักษณะ ดังนี้</p> <p>เมืองแห่งการเรียนรู้ ดังนี้</p> <ul style="list-style-type: none"> ● คนทุกวัยได้รับการศึกษาในระบบและนอกระบบ <p>เมืองชุมทางนำอยู่ ประกอบด้วย</p> <ul style="list-style-type: none"> ● การใช้ประโยชน์ที่ดินอย่างเหมาะสมโดยมีการใช้ประโยชน์ที่ดินให้เป็นไปในทิศทางที่กำหนดและมีการจัดทำผังและแผนชุมชน ● โครงสร้างพื้นฐานที่ได้มาตรฐาน ● ความปลอดภัยในชีวิตและทรัพย์สิน มีการจัดการภัยพิบัติสาธารณภัยและการป้องกันและดูแลความปลอดภัยในชีวิตและทรัพย์สินของประชาชน ● ทรัพยากรธรรมชาติในเมืองได้รับการดูแลรักษาให้คงไว้ซึ่งระบบนิเวศที่ดี ● พื้นที่สีเขียวและภูมิทัศน์เมืองได้รับการดูแลรักษาอย่างเหมาะสมและสอดคล้องกับสภาพแวดล้อมมีการพัฒนาพื้นที่สีเขียวให้เกิดประโยชน์ต่อการดำรงชีวิต ปรับภูมิทัศน์เมืองให้มีความสวยงามและสอดคล้องกับสภาพเมือง ● ประชาชนมีวิถีการใช้ชีวิตและการบริโภคที่เป็นมิตรกับสิ่งแวดล้อม <p>เมืองที่ประชาชนมีความเข้มแข็ง ผาสูกอย่างยั่งยืน ประกอบด้วย</p> <ul style="list-style-type: none"> ● คนมีสุขภาพดี มีการเสริมสร้างสุขภาพที่ดีของคนในเมืองและดูแลสุขภาพอนามัยของผู้บริโภค ● ประชาชนมีส่วนร่วมในกิจกรรมทางสังคม ส่งเสริมให้มีกิจกรรมทางสังคมเพื่อให้ประชาชนมีส่วนร่วม ● เยาวชน สตรี ผู้สูงอายุ ผู้พิการและผู้ด้อยโอกาสได้รับการพิทักษ์สิทธิ ● ประเพณี วัฒนธรรม และภูมิปัญญาท้องถิ่นได้รับการสืบสานให้ดำรงไว้ <p>ผาสูกอย่างยั่งยืน ประกอบด้วย 4 สุข</p> <p>สุขที่ ๑ บ้านเมืองสะอาด</p> <p>สุขที่ ๒ ชีวิตปลอดภัย</p> <p>สุขที่ ๓ เศรษฐกิจมั่นคง</p> <p>สุขที่ 4 การบริหารยั่งยืน</p>

พันธกิจ (Mission)

1. ส่งเสริมและสร้างโอกาสและยกระดับการเรียนรู้ของประชาชน ทั้งในระบบและนอกระบบ และการศึกษาตามอัธยาศัย อย่างต่อเนื่องให้มีคุณภาพและส่งเสริมสนับสนุนให้ประชาชนเห็นคุณค่าภูมิปัญญาท้องถิ่น
2. พัฒนาคุณภาพการศึกษาแก่เด็กและเยาวชนให้ได้มาตรฐาน มีความรู้คู่คุณธรรม จริยธรรม และจิตสำนึกสาธารณะ มีทักษะชีวิตที่ดี กีฬาเป็นเลิศ อยู่ในสังคมได้อย่างมีความสุข
3. ปรับปรุงและบังคับใช้ผังเมืองรวมและพัฒนาโครงสร้างพื้นฐานให้ได้มาตรฐาน รณรงค์ส่งเสริมให้คนในชุมชนมีระเบียบวินัย เคารพกฎจราจร ร่วมกันดูแลรักษาที่สาธารณะ และปรับปรุงภูมิทัศน์ให้สะอาด สวยงาม
4. จัดบริการสาธารณสุขโรค ไข้หวัด ไข้หวัดใหญ่ มีความสะดวกทั่วถึง
5. พัฒนาสุขภาพที่ถูกต้องลักษณะ ปราศจากมลพิษจากขยะ ฝุ่นควันและน้ำเสีย
6. ส่งเสริมสนับสนุนการนำพลังงานทางเลือกมาใช้ให้เกิดประโยชน์แก่ชุมชน ครุภัณฑ์ และหน่วยงานในเขตเทศบาล
7. รณรงค์ส่งเสริมให้ความรู้เสริมสร้างพฤติกรรมสุขภาพที่ถูกต้องแก่ประชาชนและให้สามารถเข้าถึงบริการสาธารณสุขและลดภาวะเสี่ยงจากโรคภัยต่าง ๆ
8. จัดสวัสดิการสังคมที่ดีแก่ประชาชน โดยเฉพาะผู้ด้อยโอกาส คนยากจน คนพิการ
9. ส่งเสริมและเสริมสร้างเศรษฐกิจฐานรากให้มั่นคงตามปรัชญาเศรษฐกิจพอเพียง ประชาชน/เอกชนมีส่วนร่วมในการลงทุน สนับสนุนและส่งเสริมการเพิ่มมูลค่าผลผลิต แปรรูป และการกระจายสินค้าที่เป็นธรรม
10. พัฒนาระบบบริการที่ดีแก่ประชาชนให้ได้รับความพึงพอใจจากการบริหารงานของเทศบาล และส่งเสริมสนับสนุนกลุ่ม/องค์กรชุมชนให้เข้มแข็ง
11. บูรณาการความร่วมมือทุกภาคส่วนทั้งในเขตเทศบาลและใกล้เคียงเพื่อเพิ่มประสิทธิภาพในการบริหารงานตามหลักธรรมาภิบาลและสอดคล้องกับภารกิจถ่ายโอนภารกิจตามกฎหมาย

จุดมุ่งหมายการพัฒนา(Goals)

“ทุ่งสง ทุ่งสวรรค์”ภายในปี ค.ศ 2030

2.2 ยุทธศาสตร์

ยุทธศาสตร์ที่ 1 พัฒนาการศึกษาศาสนา ประเพณี ศิลปวัฒนธรรม และการกีฬาแบบบูรณาการสู่คุณภาพมาตรฐานสากล

ยุทธศาสตร์ที่ 2 ร่วมกันจัดวางผังเมือง พัฒนาโครงสร้างพื้นฐาน รักษาสิ่งแวดล้อม ป้องกันน้ำท่วม สู่เมืองน่าอยู่อย่างยั่งยืน

ยุทธศาสตร์ที่ 3 พัฒนาเศรษฐกิจและสังคม สู่คุณภาพชีวิตที่ดีกว่า

ยุทธศาสตร์ที่ 4 การบริหารยั่งยืนปรับปรุงและพัฒนาการบริหารจัดการองค์กรเทศบาลและองค์กรชุมชนสู่การบริหารจัดการที่ดีโดยทุกภาคีมีส่วนร่วมแบบบูรณาการรองรับความเปลี่ยนแปลงสู่เทศบาลอัจฉริยะ

2.3 เป้าประสงค์

1. ประชาชนได้รับโอกาสและยกระดับการเรียนรู้ทั้งในและนอกระบบและการศึกษาตามอัธยาศัยอย่างต่อเนื่องมีคุณภาพและเห็นคุณค่าภูมิปัญญาท้องถิ่น
2. เด็กเยาวชนมีพัฒนาการด้านการศึกษาที่ได้มาตรฐาน มีความรู้คู่คุณธรรม จริยธรรม และจิตสำนึกสาธารณะ มีทักษะชีวิตที่ดี กีฬาเป็นเลิศ อยู่ในสังคมได้อย่างมีความสุข
3. ผังเมืองรวมและโครงสร้างพื้นฐานได้รับการปรับปรุงพัฒนาที่ได้มาตรฐาน ชุมชนมีระเบียบวินัย เคารพกฎจราจรที่สาธารณะ ภูมิทัศน์สะอาดและสวยงาม
4. สาธารณูปโภค ไฟฟ้า ประปา มีความสะดวกทั่วถึง สุขาภิบาลได้รับการพัฒนาที่ถูกสุขลักษณะ ปราศจากมลพิษจากขยะ น้ำเสีย และมีการนำพลังงานทางเลือกมาใช้ให้เกิดประโยชน์
5. ประชาชนมีคุณภาพชีวิตที่ดี มีพฤติกรรมสุขภาพที่ถูกต้อง เข้าถึงบริการสาธารณสุขและลดภาวะเสี่ยงจากโรคภัยต่าง ๆ มีสวัสดิการที่ดี
6. เศรษฐกิจมีความมั่นคง ประชาชน/เอกชน มีส่วนร่วมในการลงทุน มีการเพิ่มมูลค่าผลผลิตแปรรูป และกระจายสินค้าที่เป็นธรรม นำหลักเศรษฐกิจพอเพียงมาประยุกต์ใช้
7. ประชาชนได้รับบริการที่ดี มีความพึงพอใจการบริหารงานของเทศบาล และสามารถบริหารจัดการกลุ่มองค์กรชุมชนให้เข้มแข็ง
8. การบูรณาการความร่วมมือทุกภาคส่วนทั้งในเขตเทศบาลและใกล้เคียงเพื่อเพิ่มประสิทธิภาพในการบริหารตามหลักธรรมาภิบาลและสอดคล้องภารกิจถ่ายโอนตามกฎหมาย

2.4 ตัวชี้วัด

ตัวชี้วัดระดับกลยุทธ์

ยุทธศาสตร์ที่ 1 พัฒนาการศึกษา ศาสนา ประเพณี ศิลปวัฒนธรรม และการกีฬาแบบบูรณาการ สู่คุณภาพ

มาตรฐานสากล

กลยุทธ์/ แนวทางการพัฒนา	ตัวชี้วัดระดับกลยุทธ์
1. พัฒนาผู้เรียนให้มีการปรับเปลี่ยนพฤติกรรม ค่านิยมที่เหมาะสม มีความรู้คู่คุณธรรม สร้างโอกาสในการเรียนรู้ ตามเกณฑ์มาตรฐาน และสามารถดำเนินชีวิตอยู่ในสังคมอย่างมีความสุข	- ร้อยละของผลสัมฤทธิ์ทางการเรียนของทุกกลุ่มสาระ - จำนวนโรงเรียนที่ผ่านเกณฑ์มาตรฐาน สมศ - จำนวนโรงเรียนที่ผ่านเกณฑ์มาตรฐานกรมส่งเสริมฯ
2. พัฒนาผู้เรียนให้ได้รับโอกาสในการศึกษาต่อในระดับที่สูงขึ้นและมีคุณภาพ	- ร้อยละของผู้จบการศึกษาชั้นสูงสุดของโรงเรียนได้รับการศึกษาต่อ
3. พัฒนาหลักสูตร สนับสนุนงานวิจัยด้านการพัฒนากระบวนการจัดการเรียนรู้ให้มีความโดดเด่นทุก	- มีหลักสูตรท้องถิ่นที่ทุ่งสงครอบคลุม 6 กลุ่มสาระ - จำนวนหน่วยเรียนรู้ที่เกี่ยวข้องกับเอกลักษณ์ความเป็นทุ่ง

กลยุทธ์/ แนวทางการพัฒนา	ตัวชี้วัดระดับกลยุทธ์
กลุ่มสอดคล้องกับความต้องการท้องถิ่นสะท้อนเอกลักษณ์ของชุมชนและมีการขยายผล ไปสู่การจัดการเรียนรู้อย่างเป็นระบบ	<p>สงเพิ่มขึ้น</p> <ul style="list-style-type: none"> - ร้อยละของนักเรียนที่ผ่านหลักสูตร - จำนวนศูนย์เรียนรู้ในโรงเรียนที่สะท้อนเอกลักษณ์ชุมชน
4. พัฒนาเด็กก่อนวัยเรียนให้มีความพร้อมทุกด้านโดยพัฒนาระบบบริหาร “รีสอร์ทอนุบาล” และศูนย์พัฒนาเด็กเล็ก	<ul style="list-style-type: none"> - จำนวนศูนย์ลือเรียนรู้ในอนุบาลรีสอร์ทที่มีคุณภาพตามเกณฑ์ - ร้อยละของนักเรียนที่มีอายุ 3-6 ปีที่มีพัฒนาการทั้ง 4 ด้านอยู่ในระดับดี - จำนวนศูนย์พัฒนาเด็กที่มีอยู่และที่จะสร้างขึ้นใหม่ได้รับการพัฒนาให้ได้มาตรฐาน
5. พัฒนาครูและบุคลากรทางการศึกษาให้ได้มาตรฐานและมีความเป็นเลิศ โดยมุ่งเน้นการประยุกต์ใช้เครื่องมือเทคโนโลยีสารสนเทศและ นวัตกรรมสมัยใหม่ ในการจัดการเรียนการสอนและการบริหารการศึกษา	<ul style="list-style-type: none"> - จำนวนครูที่ได้รับการพัฒนาศักยภาพ - ร้อยละของครูที่ได้รับการพัฒนาแล้วผ่านเกณฑ์มาตรฐานสมรรถนะครูของทม.ทุ่งสง
6. พัฒนาศูนย์เรียนรู้ให้เป็นห้องเรียนเพื่อเสริมสร้างการพัฒนาทักษะ การอ่านการคิดวิเคราะห์และคุณลักษณะอันพึงประสงค์และสมรรถนะของผู้เรียน	<ul style="list-style-type: none"> - จำนวนห้องเรียนที่กลุ่มสาระได้ดำเนินการผ่านมาตรฐาน
7 สนับสนุนการกีฬาเพื่อสุขภาพ พัฒนาสู่ความเป็นเลิศและสู่มืออาชีพในระดับสากลและพัฒนาระบบการบริหารจัดการโรงเรียน และระบบโครงสร้างพื้นฐานด้านกีฬาให้ได้มาตรฐาน	<ul style="list-style-type: none"> - ร้อยละของนักเรียนที่ผ่านการเข้าร่วมแข่งขันกีฬาระดับต่างๆ เพิ่มขึ้น - ประเภทกีฬาที่เทศบาลเมืองทุ่งสงได้เข้าสู่ความเป็นเลิศ - จำนวนครั้งที่ทม.ทุ่งสงได้รับการเป็นเจ้าภาพจัดแข่งขันระดับประเทศและระดับชาติ - จำนวนชมรมที่มีการรวมตัวด้านกีฬาเพิ่มขึ้น - จำนวนสนามฝึกซ้อมและแข่งขันด้านกีฬาสู่ความเป็นเลิศเพิ่มขึ้น - จำนวนนักกีฬาของทม.ทุ่งสงที่ได้รับการคัดเลือกเป็นนักกีฬาทิมชาติ

กลยุทธ์/ แนวทางการพัฒนา	ตัวชี้วัดระดับกลยุทธ์
8 สร้างระบบบริหารจัดการของโรงเรียนในสังกัดเทศบาลเมืองทุ่งสงเสริมสร้างการมีส่วนร่วมบริหารจัดการของภาคีทุกภาคส่วนอย่างมีคุณภาพเป็นระบบ และได้มาตรฐาน	<ul style="list-style-type: none"> - จำนวนโรงเรียนในเขตเทศบาลเมืองทุ่งสงที่ผ่านมาตรฐาน SBM - จำนวนครั้งที่ได้จัดให้มีการพัฒนาศักยภาพกรรมการศึกษาร่วมกับเทศบาลเมืองทุ่งสง
9 พัฒนาระบบโรงเรียนมัธยมศึกษาให้มีคุณภาพได้มาตรฐานและมุ่งเน้นความเป็นเลิศในด้านวิชาการและด้านสังคม	<ul style="list-style-type: none"> - ร้อยละของนักเรียนที่ผ่านเกณฑ์มาตรฐานการทดสอบระดับชาติ - จำนวนโรงเรียนเกณฑ์มาตรฐาน สมศ - จำนวนโรงเรียนเกณฑ์มาตรฐานกรมส่งเสริมฯ - ผลคะแนนทดสอบ O-Net เฉลี่ยทุกโรงเรียนที่มีสิทธิ์สอบ
10 นำภูมิปัญญาท้องถิ่น ศิลปะ วัฒนธรรม อาชีพมาเป็นแนวทางการพัฒนาคุณภาพชีวิตของคนทั้งในระบบและนอกระบบการศึกษา	<ul style="list-style-type: none"> - จำนวนโครงการ/กิจกรรมที่ ทม.ทุ่งสง ให้การส่งเสริมสนับสนุนด้านประเพณี วัฒนธรรมและศาสนา - จำนวนพิพิธภัณฑ์ท้องถิ่นที่จัดตั้งได้ - จำนวนโรงเรียนที่ฝึกศิลปะท้องถิ่น - จำนวนชุมชนที่มีกลุ่มศิลปะการแสดงประจำชุมชนและมีรายได้จากการแสดง - จำนวนสาขาของภูมิปัญญาท้องถิ่นที่เทศบาลส่งเสริมให้มีการสืบสาน

ยุทธศาสตร์ที่ 2 ร่วมกันจัดวางผังเมือง พัฒนาโครงสร้างพื้นฐาน รักษาสิ่งแวดล้อม ป้องกันน้ำท่วมสู่เมืองน่าอยู่อย่างยั่งยืน

กลยุทธ์/ แนวทางการพัฒนา	ตัวชี้วัดระดับกลยุทธ์
1. บูรณาการความร่วมมือทุกภาคส่วนอย่างมีคุณภาพในการป้องกันและแก้ไขปัญหาอุทกภัยเมืองทุ่งสงแบบบูรณาการให้ยั่งยืนโดยบูรณาการการพัฒนาด้านกายภาพและด้านกระบวนการทางสังคมอย่างเชื่อมโยงและต่อเนื่อง	<ul style="list-style-type: none"> - ร้อยละของงบประมาณที่ใช้ในการแก้ไขปัญหาน้ำท่วมลดลง - ร้อยละของทางระบายน้ำ(คลองเหมือง คูระบายน้ำ ทางน้ำสาธารณะ)ที่ได้รับการขุดลอก
2. สร้างกระบวนการเรียนรู้กฎหมายผังเมืองรวมเมืองทุ่งสงและส่งเสริมการมีส่วนร่วมในการปฏิบัติ	<ul style="list-style-type: none"> - มีผังเมืองรวมเมืองทุ่งสงที่ประกาศใช้บังคับโดยประชาชนมีส่วนร่วม - จำนวนชุมชนในเขตเทศบาลเมืองทุ่งสงที่มีการจัดทำผัง

กลยุทธ์/ แนวทางการพัฒนา	ตัวชี้วัดระดับกลยุทธ์
	ชุมชนที่ได้มาตรฐาน
3. พัฒนาโครงสร้างพื้นฐานโครงข่ายถนน ระบบระบายน้ำ ไฟฟ้าประปา โทรศัพท์ ให้เพียงพอ และปรับปรุงบำรุงรักษาอาคารสถานที่สาธารณะชนสิ่งที่ทันสมัย ภายใต้กรอบความร่วมมือระหว่างภาครัฐ รัฐวิสาหกิจและเอกชน	<ul style="list-style-type: none"> - จำนวนถนนในเขตเทศบาลที่มีคูระบายน้ำที่ได้มาตรฐาน - จำนวนถนนในเขตเทศบาลที่ได้รับการปรับปรุงให้ได้มาตรฐาน - ร้อยละของจำนวนครัวเรือนที่มีไฟฟ้าใช้ - ร้อยละของถนนสาธารณะที่ได้รับการบริการไฟฟ้าสาธารณะส่องสว่างทั่วถึง - ร้อยละของครัวเรือนที่มีน้ำประปาสะอาดได้มาตรฐานการประปาส่วนภูมิภาค
4. ปรับปรุงและพัฒนาพื้นที่สวนสาธารณะ สวนหย่อม และปรับปรุงภูมิทัศน์ในเขตเทศบาลให้สวยงามเป็นระเบียบโดยทุกภาคส่วนมีส่วนร่วม	- ร้อยละของพื้นที่สวนสาธารณะ สวนหย่อม ในเขตเทศบาลที่ได้รับการปรับปรุงให้สวยงามเป็นระเบียบได้มาตรฐาน
5. ป้องกันและแก้ไขปัญหาการบุกรุกที่สาธารณะอย่างมีส่วนร่วม	- ร้อยละของพื้นที่สาธารณะที่ได้รับการคุ้มครองป้องกันไม่มีการบุกรุก
6. ปรับปรุงพัฒนาและบริหารจัดการตลาดสด ตลาดนัด ตลาดคนเดิน ให้สวยงาม สะอาด ถูกหลักสุขาภิบาลโดยการมีส่วนร่วม	<ul style="list-style-type: none"> - ร้อยละร้านค้าในตลาด ร้านอาหาร และแผงลอย ที่ขึ้นทะเบียนที่ได้มาตรฐาน พุด เชฟ ดี ตามเกณฑ์ - รางวัลตลาดสดในเขตเทศบาลเมืองทุ่งสง
7. ส่งเสริม อนุรักษ์ ปั่นฟู ทรัพยากรธรรมชาติ และสิ่งแวดล้อม	- ร้อยละของพื้นที่ในเขตเทศบาลที่ได้รับการส่งเสริมอนุรักษ์ ปั่นฟู ทรัพยากรธรรมชาติ และสิ่งแวดล้อม
8. จัดระบบจราจรให้มีระเบียบและสร้างวินัยจราจรแก่ประชาชน โดยทุกภาคส่วนร่วมแบบบูรณาการ	- ร้อยละผู้กระทำผิดกฎหมายจราจรในเขต ทม.ทุ่งสง ลดลง
9. ปรับปรุงระบบการบริหารจัดการขยะมูลฝอยของเทศบาลให้มีประสิทธิภาพถูกหลักสุขาภิบาล	- ปริมาณขยะลดลง 50%
10. บริหารจัดการระบบบำบัดน้ำเสียที่มีอยู่ให้มีประสิทธิภาพโดยประชาชนมีส่วนร่วมและขยายระบบบำบัดน้ำเสียให้ครอบคลุมพื้นที่เขตเทศบาล	<ul style="list-style-type: none"> - ร้อยละของครัวเรือนที่มีการติดตั้งบ่อดักไขมันที่ได้มาตรฐานในเขตเทศบาลเพิ่มขึ้น - มีระบบบำบัดน้ำเสียรวมของ ทม.ทุ่งสงที่ได้มาตรฐาน - ร้อยละของสัดส่วนพื้นที่ในเขตทม.ทุ่งสงที่มีระบบบำบัด

กลยุทธ์/ แนวทางการพัฒนา	ตัวชี้วัดระดับกลยุทธ์
	<p>น้ำเสียครอบคลุม</p> <ul style="list-style-type: none"> - จำนวนแหล่งน้ำ คู คลอง มีคุณภาพน้ำเป็นไปตามเกณฑ์มาตรฐาน
11. รณรงค์ส่งเสริมการประหยัดพลังงานไฟฟ้าและน้ำมัน และสนับสนุนการใช้พลังงานทางเลือก	<ul style="list-style-type: none"> - ปริมาณการใช้ไฟฟ้าของเทศบาลลดลง - จำนวนประเภทของกิจกรรมด้านพลังงานทางเลือกในเขตท.ม.ทุ่งสงเพิ่มขึ้น
12. ส่งเสริมทุกภาคส่วนมีส่วนร่วมพัฒนาเมืองทุ่งสงสู่เมืองคาร์บอนต่ำ เมืองจักรยาน เมืองรัฐผู้ภัยพิบัติ	<ul style="list-style-type: none"> - ร้อยละของครัวเรือนที่คัดแยกขยะและนำมาใช้ประโยชน์ตามหลัก 3R - ร้อยละของขยะที่ได้กำจัดที่ถูกหลักสุขาภิบาล - บุคลากรในสังกัดเทศบาล นักเรียน/ประชาชนในเมืองมีการใช้จักรยานในชีวิตประจำวัน ไม่น้อยกว่า 70 คน - จำนวนครัวเรือนได้รับผลกระทบจากภัยน้ำท่วมลดลง 50% เทียบกับปี 2554

ยุทธศาสตร์ที่ 3 พัฒนาเศรษฐกิจและสังคม สู่คุณภาพชีวิตที่ดีกว่า

กลยุทธ์/ แนวทางการพัฒนา	ตัวชี้วัดระดับกลยุทธ์
1. ส่งเสริมสนับสนุนให้เกิดการลงทุนด้านคมนาคมขนส่งรองรับการขยายการลงทุนภาคธุรกิจและอุตสาหกรรม และขยายการจ้างงานในพื้นที่ให้สามารถลดต้นทุนและเพิ่มความสามารถในการแข่งขัน	<ul style="list-style-type: none"> - จำนวนศูนย์กระจายสินค้าที่ได้มาตรฐาน - จำนวนแรงงานที่จ้างเพิ่มทางตรง-ทางอ้อมในศูนย์กระจายสินค้า
2. พัฒนาทักษะและส่งเสริมอาชีพแก่กลุ่มผู้จ้างงาน กลุ่มอาชีพ ผู้ด้อยโอกาสและผู้ยากจน ภายใต้ปรัชญาเศรษฐกิจพอเพียง โดยทุกภาคส่วนมีส่วนร่วม	<ul style="list-style-type: none"> - จำนวนกลุ่มอาชีพในเขต ท.ม.ทุ่งสงที่ได้รับการส่งเสริมอาชีพและมีรายได้เพิ่มขึ้น - ร้อยละของผู้สนใจได้พัฒนาสร้างอาชีพและเพิ่มรายได้
3. ส่งเสริมและสนับสนุนให้เกิดเครือข่ายธุรกิจการท่องเที่ยวเชิงอนุรักษ์ เชิงวัฒนธรรม และการกีฬา เชื่อมต่อแหล่งท่องเที่ยวเชิงกิจกรรมและส่งเสริมการท่องเที่ยวของเมืองทุ่งสงเชื่อมโยงกับพื้นที่ใกล้เคียงโดยชุมชนมีส่วนร่วม	<ul style="list-style-type: none"> - ร้อยละของรายได้ที่เพิ่มขึ้นของครัวเรือนในเขตเทศบาล - ร้อยละของนักท่องเที่ยวในเขตเทศบาลเมืองทุ่งสงเพิ่มขึ้น - ร้อยละของรายได้จากนักท่องเที่ยวที่เพิ่มขึ้น - จำนวนชุมชนที่มีกิจกรรมส่งเสริมการท่องเที่ยวเชิงอนุรักษ์เพิ่มขึ้น

กลยุทธ์/ แนวทางการพัฒนา	ตัวชี้วัดระดับกลยุทธ์
4. จัดบริการสาธารณสุขให้ได้มาตรฐานทั่วถึงและรณรงค์ส่งเสริมให้ประชาชนมีพฤติกรรมสุขภาพที่ถูกต้อง	- ความพึงพอใจของประชาชนที่มาใช้บริการสุขภาพ
5. จัดระบบป้องกันอาชญากรรม ยาเสพติด และอบายมุข โดยทุกภาคส่วนมีส่วนร่วม	- จำนวนกลุ่มเสี่ยง แกนนำและอาสาสมัครได้รับความรู้และนำไปสร้างภูมิคุ้มกันให้กับตัวเองและชุมชน - ร้อยละของกิจกรรมงานบุญประเพณีที่ปราศจากเครื่องดื่มแอลกอฮอล์
6. พัฒนาระบบป้องกันและบรรเทาสาธารณภัย ภัยพิบัติให้มีประสิทธิภาพโดยทุกภาคส่วนมีส่วนร่วม	- ร้อยละของชุมชนมีระบบป้องกันอัคคีภัย - ร้อยละของอปพร. ในเขตเทศบาลเมืองทุ่งสงที่ผ่านการอบรมได้มาตรฐานเพิ่มขึ้น
7. ส่งเสริมสวัสดิการชุมชนโดยจัดสวัสดิการ แก่เด็กและเยาวชน สตรีมีครรภ์ คนชรา ผู้ด้อยโอกาส คนพิการ คนยากจน ให้พอแก่การดำรงชีพและเป็นธรรม	ร้อยละของคนชราผู้ด้อยโอกาส คนพิการ คนยากจน ที่ได้รับเบี้ยยังชีพตามเกณฑ์และได้ลงทะเบียนกับเทศบาล

ยุทธศาสตร์ที่ 4 ปรับปรุงและพัฒนาการบริหารจัดการองค์กรเทศบาลและองค์กรชุมชนสู่การบริหารจัดการที่ดีโดยทุกภาคมีส่วนร่วมแบบบูรณาการรองรับความเปลี่ยนแปลงสู่เทศบาลอัจฉริยะ

กลยุทธ์/ แนวทางการพัฒนา	ตัวชี้วัดระดับกลยุทธ์
1. ปรับปรุงและพัฒนาาระบบเทคโนโลยีสารสนเทศเพื่อการบริหารจัดการและเพื่อการบริการประชาชนของเทศบาลและชุมชนให้มีประสิทธิภาพและได้มาตรฐานสามารถเข้าถึงได้ง่ายสะดวกในการใช้ประโยชน์	- ร้อยละของระบบฐานข้อมูลและ ICT ที่เป็นปัจจุบันถูกต้อง ครอบคลุม ภารกิจของ ทม.ทุ่งสง - ร้อยละของผู้มาใช้บริการข้อมูลเว็บไซต์ของเทศบาลเพิ่มขึ้น - ร้อยละของข้อร้องเรียนของประชาชนที่เสนอผ่านในเวปไซต์ได้รับการแก้ไข
2. พัฒนาศักยภาพบุคคลให้มีความรู้และทักษะในการทำงานเฉพาะด้านและทำงานเป็นทีมที่มีประสิทธิภาพและยกระดับคุณภาพการบริหารจัดการแบบมุ่งผลสัมฤทธิ์ตามหลักธรรมาภิบาลผ่านเกณฑ์การบริหารจัดการที่ดี	- ร้อยละของบุคลากรของทม.ทุ่งสงที่ได้รับการพัฒนาทักษะเฉพาะด้าน - ร้อยละของผู้นำชุมชนที่ได้รับการพัฒนาและนำความรู้ไปใช้
3. ปรับปรุงและพัฒนาาระบบการสื่อสารเพื่อการพัฒนางานและพัฒนาชุมชนให้มีประสิทธิภาพ และลดขั้นตอนปฏิบัติงาน	- ร้อยละของรอบระยะเวลาให้บริการของกระบวนการงานของเทศบาลเมืองทุ่งสงได้มาตรฐาน

กลยุทธ์/ แนวทางการพัฒนา	ตัวชี้วัดระดับกลยุทธ์
4. พัฒนาระบบบริการทุกระบวนงานบริการของเทศบาล โดยส่งเสริมให้ประชาชนมีส่วนร่วมอย่างเข้มแข็ง	- จำนวนโครงการที่มีการบูรณาการระหว่างกอง/ฝ่ายเพิ่มขึ้น - ร้อยละของโครงการจากแผนชุมชนที่สภาชุมชนเสนอต่อเทศบาลและหน่วยงานภายนอกได้รับอนุมัติเพิ่มขึ้น - ร้อยละของข้อร้องเรียนได้รับการแก้ไขจากเทศบาล
5. เพิ่มประสิทธิภาพและพัฒนารายได้ของเทศบาลให้ครบถ้วน ทั่วถึง และเป็นธรรม	- ร้อยละของงบประมาณจากการจัดเก็บรายได้ในเขตท.ม. หุ่ง ส่งเพิ่มขึ้น
6. ส่งเสริมการมีส่วนร่วมทางการเมืองการบริหารสู่การพัฒนาเมืองอย่างยั่งยืน	- ร้อยละโครงการจากแผนชุมชนที่สภาชุมชนเสนอต่อเทศบาลและหน่วยงานภายนอกได้รับอนุมัติเพิ่มขึ้น
7. ปรับปรุงพัฒนาดูแลเครื่องมือเครื่องใช้และสถานที่ปฏิบัติงาน	- ความพึงพอใจของผู้ปฏิบัติและผู้รับบริการ
8. ส่งเสริมองค์กรชุมชน (อบช.) ทุกองค์การบริหาร ชุมชน/กลุ่มต่างๆ ให้มีส่วนร่วมในการพัฒนาเมืองอย่างเข้มแข็ง และบูรณาการความร่วมมือจากทุก ภาคส่วน	

2.5 ค่าเป้าหมาย

ยุทธศาสตร์ที่ 1 พัฒนาการศึกษาศาสนา ประเพณี ศิลปวัฒนธรรม และการกีฬาแบบบูรณาการ
สู่คุณภาพมาตรฐานสากล

ตัวชี้วัด	ข้อมูลฐาน (Baseline Data)	ค่าเป้าหมาย				
		61	62	63	64	65
- ร้อยละของผลสัมฤทธิ์ทางการเรียน ของทุกกลุ่มสาระ	50%	60%	65%	70%	80%	80%
- จำนวนโรงเรียนที่ผ่านเกณฑ์ มาตรฐาน สมศ	ผ่าน (ประเมิน 5 ปี/ครั้ง)			ผ่าน		
- จำนวนโรงเรียนที่ผ่านเกณฑ์ มาตรฐานกรมส่งเสริมฯ	6 โรงเรียน 4 ศูนย์	6 โรงเรียน 4 ศูนย์	6 โรงเรียน 4 ศูนย์	6 โรงเรียน 4 ศูนย์	ดี6 โรงเรียน 4 ศูนย์	6 โรงเรียน 4 ศูนย์

ตัวชี้วัด	ข้อมูลฐาน (Baseline Data)	ค่าเป้าหมาย				
		61	62	63	64	65
ร้อยละของผู้จบการศึกษาชั้น ของโรงเรียนได้รับการศึกษาต่อ	100%	100%	100%	100%	100%	100%
- มีหลักสูตรท้องถิ่นที่ครอบคลุม กลุ่ม 6 กลุ่มสาระ	6 กลุ่ม สาระ	6 กลุ่ม สาระ	6 กลุ่ม สาระ	6 กลุ่ม สาระ	6 กลุ่ม สาระ	6 กลุ่ม สาระ
- จำนวนหน่วยเรียนรู้อันเกี่ยวข้องกับ เอกลักษณ์ความเป็นทุ่งสงเพิ่มขึ้น	8	8	8	8	8	8
- ร้อยละของนักเรียนที่ผ่านหลักสูตร	100	100	100	100	100	100
- จำนวนศูนย์เรียนรู้ในโรงเรียนที่ สะท้อนเอกลักษณ์ชุมชน	8	8	8	8	8	8
- โรงเรียน"ริสอร์ท"ที่ได้มาตรฐาน	ประเมินปี 2558	ผ่านเกณฑ์ มาตรฐาน	ผ่านเกณฑ์ มาตรฐาน	ผ่านเกณฑ์ มาตรฐาน	ผ่านเกณฑ์ มาตรฐาน	ผ่านเกณฑ์ มาตรฐาน
- จำนวนศูนย์สื่อเรียนรู้ในอนุบาล ริสอร์ทที่มีคุณภาพตามเกณฑ์	2	2	2	2	2	2
- ร้อยละของนักเรียนที่มีอายุ 3-6 ปี ที่มีพัฒนาการทั้ง 4 ด้านอยู่ในระดับดี	80%	80%	80%	90%	95%	95%
- จำนวนศูนย์พัฒนาเด็กที่มีอยู่และ ที่จะสร้างขึ้นใหม่ได้รับการพัฒนาให้ ได้มาตรฐาน	4 แห่ง	2 แห่ง	2 แห่ง	4 แห่ง	4 แห่ง	4 แห่ง
- จำนวนครูที่ได้รับการ พัฒนาศักยภาพ	60%	60%	60%	75%	80%	85%
- ร้อยละของครูที่ได้รับการ พัฒนาแล้วผ่านเกณฑ์มาตรฐาน สมรรถนะครูของท.ทุ่งสง	50%	50%	50%	65%	70%	75%
- จำนวนห้องเรียนที่กลุ่มสาระได้ ดำเนินการผ่านมาตรฐาน	8 ห้อง 8กลุ่มสาระ	8 ห้อง 8กลุ่มสาระ	8 ห้อง 8กลุ่มสาระ	8 ห้อง 8กลุ่มสาระ	8 ห้อง 8กลุ่มสาระ	8 ห้อง 8กลุ่มสาระ
- ร้อยละของนักเรียนที่ผ่านการเข้า ร่วมแข่งขันกีฬาระดับต่าง ๆ เพิ่มขึ้น	30%	40%	40%	50%	70%	70%
- ประเภทกีฬาที่เทศบาลเมืองทุ่งสง ได้เข้าสู่ความเป็นเลิศ	2	6	8	10	10	10

ตัวชี้วัด	ข้อมูลฐาน (Baseline Data)	ค่าเป้าหมาย				
		61	62	63	64	65
- จำนวนครั้งที่ท.ทุ่งสงได้รับการ เป็นเจ้าภาพจัดแข่งขันระดับประเทศ และระดับชาติ	3	5	5	5	5	5
- จำนวนชมรมที่มีการรวมตัวด้าน กีฬาเพิ่มขึ้น	10	15	15	20	20	20
- จำนวนสนามฝึกซ้อมและแข่งขัน ด้านกีฬาสู่ความเป็นเลิศเพิ่มขึ้น	4	4	4	4	4	4
- จำนวนนักกีฬาของท.ทุ่งสง ที่ได้รับ การคัดเลือกเป็นนักกีฬาทีมชาติ	2	2	2	2	2	2
- จำนวนโรงเรียนในเขตเทศบาลเมือง ทุ่งสงที่ผ่านมาตรฐาน SBM	1	3	4	4	4	4
- จำนวนครั้งที่ได้จัดให้มีการ พัฒนาศักยภาพกรรมการศึกษา ร่วมกับเทศบาลเมืองทุ่งสง	1	2	2	2	2	2
4 - ร้อยละของนักเรียนที่ผ่านเกณฑ์ มาตรฐานการทดสอบระดับชาติ	50.84					
- จำนวนโรงเรียนเกณฑ์มาตรฐาน สมศ	6	6	6	6	6	
- จำนวนโรงเรียนเกณฑ์มาตรฐาน กรมส่งเสริมฯ	3.42					
- ผลคะแนนทดสอบ O-Net เฉลี่ย ทุกโรงเรียนที่มีสิทธิ์สอบ						
- จำนวนโครงการ/กิจกรรมที่ ท.ทุ่งสง ให้การส่งเสริมสนับสนุน ด้านประเพณี วัฒนธรรมและศาสนา	1	2	2	2	2	2
- จำนวนพิพิธภัณฑ์ท้องถิ่นที่จัด ตั้งได้	0	1	1	1	1	1
- จำนวนโรงเรียนที่ฝึกศิลปะท้องถิ่น	4	6	6	6	6	6

ตัวชี้วัด	ข้อมูลฐาน (Baseline Data)	ค่าเป้าหมาย				
		61	62	63	64	65
- จำนวนชุมชนที่มีกลุ่มศิลปะการแสดงประจำชุมชนและมีรายได้จากการแสดง	1	1	1	1	1	1

ยุทธศาสตร์ที่ 2 ร่วมกันจัดวางผังเมือง พัฒนาโครงสร้างพื้นฐาน รักษาสิ่งแวดล้อม ปกป้องน้ำท่วม สู้งาน น่ายุ่อย่างยั่งยืน

ตัวชี้วัด	ข้อมูลฐาน (Baseline Data)	ค่าเป้าหมาย				
		61	62	63	64	65
- ร้อยละของงบประมาณที่ใช้ในการแก้ไขปัญหาท่วมลดลง	45 ล้าน	60%	55%	50%	50%	50%
- ร้อยละของทางระบายน้ำ(คลองเหมือน คูระบายน้ำ ทางน้ำสาธารณะ) ที่ได้รับการขุดลอก		75%	80%	85%	85%	85%
- มีผังเมืองรวมเมืองทุ่งสงที่ประกาศใช้บังคับโดยประชาชนมีส่วนร่วม		มี	มี	มี	มี	มี
- จำนวนชุมชนในเขตเทศบาลเมืองทุ่งสงที่มีการจัดทำผังชุมชนที่ได้มาตรฐาน		20 ชุมชน	20 ชุมชน	20 ชุมชน	20 ชุมชน	20 ชุมชน
- จำนวนถนนในเขตเทศบาลที่มีคูระบายน้ำที่ได้มาตรฐาน	ถนนในเขตเทศบาล 136 สาย	75	80	90	95	95
- จำนวนถนนในเขตเทศบาลที่ได้รับการปรับปรุงให้ได้มาตรฐาน		75	80	90	95	95
- ร้อยละของจำนวนครัวเรือนที่มีไฟฟ้าใช้		100%	100%	100%	100%	100%
- ร้อยละของถนนสาธารณะที่ได้รับการไฟฟ้าสาธารณะส่องสว่างทั่วถึง		100%	100%	100%	100%	100%

ตัวชี้วัด	ข้อมูลฐาน (Baseline Data)	ค่าเป้าหมาย				65
		61	62	63	64	
- ร้อยละของครัวเรือนที่มีน้ำประปาสะอาดได้มาตรฐานการประปาส่วนภูมิภาค		96%	97%	98%	98%	98%
- ร้อยละของงบประมาณที่ใช้ในการแก้ไขปัญหาทั่วมลดลง		60%	70%	80%	80%	80%
- ร้อยละของทางระบายน้ำ(คลองเหมือน คูระบายน้ำ ทางน้ำสาธารณะ) ที่ได้รับการขุดลอก		75%	80%	85%	85%	85%
- ร้อยละของพื้นที่สวนหย่อมในเขตเทศบาลที่ได้รับการปรับปรุงให้สวยงามเป็นระเบียบได้มาตรฐาน	๖๐%	85%	90%	100%	100%	100%
- ร้อยละของพื้นที่สาธารณะที่ได้รับการคุ้มครองป้องกัน ไม่มีการบุกรุก		10%	10%	10%	10%	10%
- ร้อยละร้านค้าในตลาด ร้านอาหาร และแผงลอยที่ขึ้นทะเบียนที่ได้มาตรฐาน푸드 เซฟต์ตามเกณฑ์		85%	90%	100%	100%	100%
- รางวัลตลาดสดในเขตเทศบาลเมืองทุ่งสง	3 ดาว	5 ดาว	5 ดาว	5 ดาว	5 ดาว	5 ดาว
- ร้อยละของพื้นที่ในเขตเทศบาลที่ได้รับการส่งเสริม อนุรักษ์ พื้นที่พืชรักษากรรมชาติ และสิ่งแวดล้อม	มีการอนุรักษ์ประมาณ 210 ไร่ จากทั้งหมด 4,481.25 ไร่	5%	5.50%	6%	6%	6%
- ร้อยละผู้กระทำผิดกฎหมายจราจรในเขต ทม.ทุ่งสงลดลง	ผิดกฎหมายจราจรประมาณ ร้อยละ30	5%	5%	5%	5%	5%
- ปริมาณขยะลดลง 50%		40%	45%	50%	50%	50%
- ร้อยละของครัวเรือนที่มีการติดตั้งบ่อดักไขมันที่ได้มาตรฐานในเขตเทศบาลเพิ่มขึ้น	40%	60%	70%	80%	80%	80%

ตัวชี้วัด	ข้อมูลฐาน (Baseline Data)	ค่าเป้าหมาย				65
		61	62	63	64	
- มีระบบบำบัดน้ำเสียรวมของ ทม.ทุ่งสงที่ได้มาตรฐาน	4 แห่ง	7 แห่ง	8 แห่ง	9 แห่ง	9 แห่ง	9 แห่ง
- ร้อยละของสัดส่วนพื้นที่ในเขต ทม.ทุ่งสงที่มีระบบบำบัดน้ำเสีย ครอบคลุม	50%	50%	50%	50%	50%	50%
- จำนวนแหล่งน้ำ คู คลอง มีคุณภาพน้ำเป็นไปตามเกณฑ์มาตรฐาน	4 แห่ง	4 แห่ง	4 แห่ง	4 แห่ง	4 แห่ง	4 แห่ง
- ปริมาณการใช้ไฟฟ้าของเทศบาล ลดลง		5%	6%	10%	10%	10%
- จำนวนประเภทของกิจกรรมด้าน พลังงานทางเลือกในเขตทม.ทุ่งสง เพิ่มขึ้น		4 ประเภท	4 ประเภท	4 ประเภท	4 ประเภท	4 ประเภท
- ร้อยละของครัวเรือนที่คัดแยกขยะ และนำมาใช้ประโยชน์ตามหลัก 3R	30%	40%	50%	60%	60%	60%
- ร้อยละของขยะที่ได้กำจัดที่ถูกต้องหลัก สุขาภิบาล		70%	80%	90%	90%	90%
- บุคลากรในสังกัดเทศบาล นักเรียน/ประชาชนในเมือง มีการใช้จักรยาน ในชีวิตประจำวัน ไม่น้อยกว่า 70 คน						
- จำนวนครัวเรือนได้รับผลกระทบ จากภัยน้ำท่วม						

ยุทธศาสตร์ที่ 3 พัฒนาเศรษฐกิจและสังคม สู่คุณภาพชีวิตที่ดีกว่า

ตัวชี้วัด	ข้อมูลฐาน (Baseline Data)	ค่าเป้าหมาย				
		61	62	63	64	65
- จำนวนศูนย์กระจายสินค้าที่ได้มาตรฐาน	1	1	1	1	1	1
- จำนวนแรงงานที่จ้างเพิ่มทางตรง-ทางอ้อมในศูนย์กระจายสินค้า		40	50	60	60	60
- จำนวนกลุ่มอาชีพในเขตท.ท่งสงที่ได้รับการส่งเสริมอาชีพและมีรายได้เพิ่มขึ้น	6 กลุ่ม	12 กลุ่ม	12 กลุ่ม	12 กลุ่ม	12 กลุ่ม	12 กลุ่ม
- ร้อยละของผู้สนใจได้พัฒนาทักษะฝีมือแรงงานและมืองานทำ		30%	40%	50%	50%	50%
- ร้อยละของรายได้ที่เพิ่มขึ้นของครัวเรือนในเขตเทศบาล	5%	6%	7%	7%	7%	7%
- ร้อยละของนักท่องเที่ยวในเขตเทศบาลเมืองท่งสงเพิ่มขึ้น	ไม่มีฐาน					
- ร้อยละของรายได้จากนักท่องเที่ยวที่เพิ่มขึ้น	ไม่มีฐาน	6%	7%	7%	7%	7%
- จำนวนชุมชนที่มีกิจกรรมส่งเสริมการท่องเที่ยวเชิงอนุรักษ์เพิ่มขึ้น		3	4	5	5	5
- ความพึงพอใจของประชาชนที่มาใช้บริการสุขภาพ	80%	88%	89%	90%	90%	90%
- จำนวนผู้ติดยาและผู้เสพยาได้รับการบำบัดและฝึกอาชีพ	ปี 58 = 20 คน ปี 59 = 19 คน	100%	100%	100%	100%	100%
- ร้อยละของกิจกรรมงานบุญประเพณีที่ปราศจากเครื่องดื่มแอลกอฮอล์	60%	100%	100%	100%	100%	100%
- ร้อยละของจำนวนครั้งในการเกิดอัคคีภัยในเขตเทศบาลเมืองท่งสงลดลง	2 ครั้ง	100%	100%	100%	100%	100%

ตัวชี้วัด	ข้อมูลฐาน (Baseline Data)	ค่าเป้าหมาย				
		61	62	63	64	65
- ร้อยละของอปพร.ในเขตเทศบาลเมือง ทุ่งสงที่ผ่านการอบรมได้มาตรฐานเพิ่มขึ้น	1.1%	1.60%	1.80%	2.00%	2.00%	2.00%
ร้อยละของคนชราผู้ด้อยโอกาส คนพิการ คนยากจน ที่ได้รับเบี้ยยังชีพตามเกณฑ์ และได้ลงทะเบียนกับเทศบาล	100%	100%	100%	100%	100%	100%

ยุทธศาสตร์ที่ 4 ปรับปรุงและพัฒนาการบริหารจัดการองค์กรเทศบาลและองค์กรชุมชนสู่การบริหารจัดการที่ดีโดยทุกภาคีมีส่วนร่วมแบบบูรณาการรองรับความเปลี่ยนแปลงสู่เทศบาลอัจฉริยะ

ตัวชี้วัด	ข้อมูลฐาน (Baseline Data)	ค่าเป้าหมาย				
		61	62	63	64	65
- ร้อยละของระบบฐานข้อมูลและICTที่เป็น ปัจจุบัน ถูกต้อง ครบคลุมภารกิจของ ทม.ทุ่งสง	70%	95%	95%	95%	95%	95%
- ร้อยละของผู้มาใช้บริการข้อมูล เว็บไซต์ของเทศบาลเพิ่มขึ้น	70%	80%	85%	90%	95%	
- ร้อยละของข้อร้องเรียนของประชาชนที่ เสนอผ่านในเวปไซต์ได้รับการแก้ไข	70%	95%	95%	100%	100%	100%
- ร้อยละของบุคลากรของทม.ทุ่งสงที่ ได้รับการพัฒนาทักษะเฉพาะด้าน	60%	80%	90%	100%	100%	100%
- ร้อยละของผู้นำชุมชนที่ได้รับการพัฒนา และนำความรู้ไปใช้	70%	90%	100%	100%	100%	100%
- ร้อยละของรอบระยะเวลาให้ บริการของกระบวนงานของเทศบาล เมืองทุ่งสงได้มาตรฐาน	60%	80%	90%	100%	100%	100%
- จำนวนโครงการที่มีการบูรณาการระหว่าง กอง/ฝ่ายเพิ่มขึ้น	10 โครงการ	14 โครงการ	16 โครงการ	18 โครงการ	18 โครงการ	18 โครงการ

ตัวชี้วัด	ข้อมูลฐาน (Baseline Data)	ค่าเป้าหมาย				65
		61	62	63	64	
- ร้อยละของโครงการจากแผนชุมชนที่สภาชุมชนเสนอต่อเทศบาลและหน่วยงานภายนอกได้รับอนุมัติเพิ่มขึ้น	30%	45%	45%	45%	50%	50%
- ร้อยละของข้อร้องเรียนได้รับการแก้ไขจากเทศบาล	80%	90%	95%	100%	100%	100%
- ร้อยละของงบประมาณจากการจัดเก็บรายได้ในเขตทม.ทุ่งสงเพิ่มขึ้น	เพิ่มขึ้น 5%	6%	6%	6%	6%	6%
- ร้อยละโครงการจากแผนชุมชนที่สภาชุมชนเสนอต่อเทศบาลและหน่วยงานภายนอกได้รับอนุมัติเพิ่มขึ้น	34	38	40	42	42	42
- ความพึงพอใจของผู้ปฏิบัติและผู้รับบริการ	85	95	95	95	95	95

2.6 กลยุทธ์

ยุทธศาสตร์ที่ 1 พัฒนาการศึกษาศาสนา ประเพณี ศิลปวัฒนธรรม และการกีฬาแบบบูรณาการสู่คุณภาพ

มาตรฐานสากล

กลยุทธ์/ แนวทางการพัฒนา

- พัฒนาผู้เรียนให้มีการปรับเปลี่ยนพฤติกรรม ค่านิยมที่เหมาะสม มีความรู้คุณธรรม สร้างโอกาสในการเรียนรู้ ตามเกณฑ์มาตรฐาน และสามารถดำเนินชีวิตอยู่ในสังคมอย่างมีความสุข
- พัฒนาผู้เรียนให้ได้รับโอกาสในการศึกษาต่อในระดับที่สูงขึ้นและมีคุณภาพ
- พัฒนาหลักสูตร สนับสนุนงานวิจัยด้านการพัฒนากระบวนการจัดการเรียนรู้ให้มีความโดดเด่นทุกกลุ่มสอดคล้องกับความต้องการท้องถิ่นสะท้อนเอกลักษณ์ของชุมชนและมีการขยายผล ไปสู่การจัดการเรียนรู้อย่างเป็นระบบ
- พัฒนาเด็กก่อนวัยเรียนให้มีความพร้อมทุกด้านโดยพัฒนาระบบบริหาร “ริสอร์ทอนุบาล” และศูนย์พัฒนาเด็กเล็ก
- พัฒนาครูและบุคลากรทางการศึกษาให้ได้มาตรฐานและมีความเป็นเลิศ โดยมุ่งเน้นการประยุกต์ใช้ เครื่องมือเทคโนโลยีสารสนเทศและ นวัตกรรมสมัยใหม่ ในการจัดการเรียนการสอนและการบริหารการศึกษา
- พัฒนาศูนย์เรียนรู้ให้เป็นห้องเรียนเพื่อเสริมสร้างการพัฒนาทักษะการอ่านการคิดวิเคราะห์ คุณลักษณะอันพึงประสงค์และสมรรถนะสำคัญของผู้เรียน

7 สนับสนุนการกีฬาเพื่อสุขภาพ พัฒนาสู่ความเป็นเลิศและสู่มืออาชีพในระดับสากลและพัฒนาระบบการบริหารจัดการโรงเรียน และระบบโครงสร้างพื้นฐานด้านกีฬาให้ได้มาตรฐาน

8 สร้างระบบบริหารจัดการของโรงเรียนในสังกัดเทศบาลเมืองทุ่งสงเสริมสร้างการมีส่วนร่วมบริหารจัดการของภาคีทุกภาคส่วนอย่างมีคุณภาพเป็นระบบและได้มาตรฐาน

9 พัฒนาระบบโรงเรียนมัธยมศึกษาให้มีคุณภาพได้มาตรฐานและมุ่งเน้นความเป็นเลิศในด้านวิชาการและด้านสังคม

10 นำภูมิปัญญาท้องถิ่น ศิลปะ วัฒนธรรม อาชีพมาเป็นแนวทางการพัฒนาคุณภาพชีวิตของคนทั้งในระบบและนอกระบบการศึกษา

ยุทธศาสตร์ที่ 2 ร่วมกันจัดวางผังเมือง พัฒนาโครงสร้างพื้นฐาน รักษาสิ่งแวดล้อม ป้องกันน้ำท่วม สู่เมือง น่าอยู่อย่างยั่งยืน

กลยุทธ์/ แนวทางการพัฒนา

1. บูรณาการความร่วมมือทุกภาคส่วนอย่างมีคุณภาพในการป้องกันและแก้ไขปัญหาอุทกภัยเมืองทุ่งสงแบบบูรณาการให้ยั่งยืนโดยบูรณาการการพัฒนาด้านกายภาพและด้านกระบวนการทางสังคมอย่างเชื่อมโยงและต่อเนื่อง

2. สร้างกระบวนการเรียนรู้กฎหมายผังเมืองรวมเมืองทุ่งสง และส่งเสริมการมีส่วนร่วมในการปฏิบัติ

3. พัฒนาโครงสร้างพื้นฐานโครงข่ายถนน ระบบระบายน้ำ ไฟฟ้าประปา โทรศัพท์ ให้เพียงพอ และปรับปรุงบำรุงรักษาอาคารสถานที่สาธารณะขนส่งที่ทันสมัย ภายใต้กรอบความร่วมมือระหว่างภาครัฐ รัฐวิสาหกิจและเอกชน

4. ปรับปรุงและพัฒนาพื้นที่สวนสาธารณะ สวนหย่อม และปรับปรุงภูมิทัศน์ในเขตเทศบาลให้สวยงามเป็นระเบียบโดยทุกภาคส่วนมีส่วนร่วม

5. ป้องกันและแก้ไขปัญหาการบุกรุกที่สาธารณะอย่างมีส่วนร่วม

6. ปรับปรุงพัฒนาและบริหารจัดการตลาดสด ตลาดนัด ตลาดคนเดิน ให้สวยงาม สะอาด ถูกหลักสุขาภิบาลโดยการมีส่วนร่วม

7. ส่งเสริม อนุรักษ์ ฟื้นฟู ทรัพยากรธรรมชาติและสิ่งแวดล้อม

8. จัดระบบจราจรให้มีระเบียบและสร้างวินัยจราจรแก่ประชาชน โดยทุกภาคส่วนร่วมแบบบูรณาการ

9. ปรับปรุงระบบการบริหารจัดการขยะมูลฝอยของเทศบาลให้มีประสิทธิภาพถูกหลักสุขาภิบาล

10. บริหารจัดการระบบบำบัดน้ำเสียที่มีอยู่ให้มีประสิทธิภาพโดยประชาชนมีส่วนร่วมและขยายระบบบำบัดน้ำเสียให้ครอบคลุมพื้นที่เขตเทศบาล

11. รณรงค์ส่งเสริมการประหยัดพลังงานไฟฟ้าและน้ำมันและสนับสนุนการใช้พลังงานทางเลือก

12. ส่งเสริมทุกภาคส่วนมีส่วนร่วมพัฒนาเมืองทุ่งสงสู่เมืองคาร์บอนต่ำ เมืองจักรยาน เมืองรู้คู่ภัยพิบัติ

ยุทธศาสตร์ที่ 3 พัฒนาเศรษฐกิจและสังคม สู่คุณภาพชีวิตที่ดีกว่า

กลยุทธ์/ แนวทางการพัฒนา

1. ส่งเสริมสนับสนุนให้เกิดการลงทุนด้านคมนาคมขนส่ง รองรับการค้าขายการลงทุนภาคธุรกิจและอุตสาหกรรมและขยายการลงทุนในพื้นที่ที่สามารถลดต้นทุนและเพิ่มความสามารถในการแข่งขัน

2. พัฒนาทักษะและส่งเสริมอาชีพแก่กลุ่มผู้จ้างงาน กลุ่มอาชีพ ผู้ด้อยโอกาสและผู้ยากจน ภายใต้ปรัชญาเศรษฐกิจพอเพียง โดยทุกภาคส่วนมีส่วนร่วม
3. ส่งเสริมและสนับสนุนให้เกิดเครือข่ายธุรกิจการท่องเที่ยวเชิงอนุรักษ์ เชิงวัฒนธรรม และการกีฬา เชื่อมต่อแหล่งท่องเที่ยวเชิงกิจกรรมและส่งเสริมการท่องเที่ยวของเมืองทุ่งสงเชื่อมโยงกับพื้นที่ใกล้เคียงโดยชุมชนมีส่วนร่วม
4. จัดบริการสาธารณสุขให้ได้มาตรฐานทั่วถึงและรณรงค์ส่งเสริมให้ประชาชนมีพฤติกรรมสุขภาพที่ถูกต้อง
5. จัดระบบป้องกันอาชญากรรม ยาเสพติด และอบายมุข โดยทุกภาคส่วนมีส่วนร่วม
6. พัฒนาระบบป้องกันและบรรเทาสาธารณภัย ภัยพิบัติ ให้มีประสิทธิภาพโดยทุกภาคส่วนมีส่วนร่วม
7. ส่งเสริมสวัสดิการชุมชนโดยจัดสวัสดิการแก่ เด็กและเยาวชน สตรีมีครรภ์ คนชรา ผู้ด้อยโอกาส คนพิการ คนยากจน ให้พอแก่การดำรงชีพและเป็นธรรม

ยุทธศาสตร์ที่ 4 ปรับปรุงและพัฒนาการบริหารจัดการองค์กรเทศบาลและองค์กรชุมชนสู่การบริหารจัดการที่ดี โดยทุกภาคส่วนมีส่วนร่วมแบบบูรณาการรองรับความเปลี่ยนแปลงสู่เทศบาลอัจฉริยะ

กลยุทธ์/ แนวทางการพัฒนา

1. ปรับปรุงและพัฒนาระบบเทคโนโลยีสารสนเทศเพื่อการบริหารจัดการและเพื่อการบริการประชาชนของเทศบาลและชุมชนให้มีประสิทธิภาพและได้มาตรฐานสามารถเข้าถึงได้ง่ายสะดวกในการใช้ประโยชน์
2. พัฒนาศักยภาพบุคคลให้มีความรู้และทักษะในการทำงานเฉพาะด้านและทำงานเป็นทีมที่มีประสิทธิภาพและยกระดับคุณภาพการบริหารจัดการแบบมุ่งผลสัมฤทธิ์ตามหลักธรรมาภิบาลผ่านเกณฑ์การบริหารจัดการที่ดี
3. ปรับปรุงและพัฒนาระบบการสื่อสารเพื่อการพัฒนางานและพัฒนาชุมชนให้มีประสิทธิภาพ และลดขั้นตอนปฏิบัติงาน
4. พัฒนาระบบบริการทุกกระบวนการของเทศบาลโดยส่งเสริมให้ประชาชนมีส่วนร่วมอย่างเข้มแข็ง
5. เพิ่มประสิทธิภาพและพัฒนาการจัดเก็บรายได้ของเทศบาลให้ครบถ้วน ทั่วถึง และเป็นธรรม
6. ส่งเสริมการมีส่วนร่วมทางการเมืองการบริหารสู่การพัฒนาเมืองอย่างยั่งยืน
7. ปรับปรุงพัฒนาดูแลเครื่องมือเครื่องใช้และสถานที่ปฏิบัติงาน
8. ส่งเสริมองค์กรชุมชน (อบช.) ทุกองค์การบริหารชุมชน/กลุ่มต่างๆ ให้มีส่วนร่วมในการพัฒนาเมืองอย่างเข้มแข็ง และบูรณาการความร่วมมือจากทุก ภาคส่วน

2.7 จุดยืนทางยุทธศาสตร์ (Positioning)

จากข้อมูลการวิเคราะห์ศักยภาพของเทศบาลเมืองทุ่งสง และกำหนดทิศทางการพัฒนายุทธศาสตร์ในภาพรวมของเทศบาล เทศบาลเมืองทุ่งสงจึงกำหนดจุดยืนการพัฒนาของเทศบาลเมืองทุ่งสง เป็น ๖ ประเด็น ดังนี้

1. เมืองแห่งการเรียนรู้
2. เมืองแห่งการทำงานแบบบูรณาการ และส่งเสริมการมีส่วนร่วมของประชาชน
3. เมืองสีขาว (ปลอดยาเสพติดและมีความโปร่งใส)
4. เมืองศูนย์กลางการคมนาคมขนส่ง และกระจายสินค้าของภาคใต้ที่ได้มาตรฐาน
5. เมืองอนุรักษ์สิ่งแวดล้อม (เมืองแห่งต้นไม้, เมืองไร้มลพิษ, เมืองพิชิตพลังงาน, เมืองแห่งการบริโภคที่ยั่งยืน, เมืองแห่งการอนุรักษ์ความหลากหลายทางชีวภาพ มุ่งสู่เมืองคาร์บอนต่ำ)

7. เมืองที่ประชาชนมีคุณภาพชีวิตที่ดี

2.8 ความเชื่อมโยงของยุทธศาสตร์ในภาพรวม

 **ยุทธศาสตร์ที่ 1** พัฒนาการศึกษาศาสนา ประเพณี ศิลปวัฒนธรรม และการกีฬาแบบบูรณาการสู่คุณภาพมาตรฐานที่เหนือกว่า

- **ความเชื่อมโยง**

ยุทธศาสตร์จังหวัด : ยุทธศาสตร์ที่ 5 การพัฒนาสังคมแห่งการเรียนรู้และภูมิปัญญาเพื่อคุณภาพของคนนครศรีธรรมราช

ยุทธศาสตร์การพัฒนารองการปกครองส่วนท้องถิ่นในเขตจังหวัด : ยุทธศาสตร์ที่ 5 การพัฒนาสังคมและคุณภาพชีวิต

 **ยุทธศาสตร์ที่ 2** ร่วมกันจัดวางผังเมือง พัฒนาโครงสร้างพื้นฐาน รักษาสิ่งแวดล้อม ป้องกันน้ำท่วม สู้งานอย่างยั่งยืน

- **ความเชื่อมโยง**

ยุทธศาสตร์จังหวัด : ยุทธศาสตร์ที่ 3 การจัดการทรัพยากรธรรมชาติ น้ำ สิ่งแวดล้อมและพลังงานมีประสิทธิภาพ เพิ่มพื้นที่สีเขียวและการใช้พลังงานสะอาด และยุทธศาสตร์ที่ 4. ศูนย์กลางการกระจายสินค้าและโลจิสติกส์ชั้นนำของภูมิภาค ได้มาตรฐาน ลดต้นทุน เพิ่มประสิทธิภาพการคมนาคมและการขนส่ง

ยุทธศาสตร์การพัฒนารองการปกครองส่วนท้องถิ่นในเขตจังหวัด : ยุทธศาสตร์ที่ 2 การบริหารจัดการทรัพยากรธรรมชาติสิ่งแวดล้อมและพลังงาน และยุทธศาสตร์ที่ 4 การพัฒนาโครงสร้างพื้นฐาน

 **ยุทธศาสตร์ที่ 3** พัฒนาเศรษฐกิจและสังคม สู่คุณภาพชีวิตที่ดีกว่า

- **ความเชื่อมโยง**

ยุทธศาสตร์จังหวัด : ยุทธศาสตร์ที่ 2. การพัฒนาการท่องเที่ยวเชิงอนุรักษ์และวัฒนธรรมระดับมาตรฐานสากล ที่สามารถสร้างอาชีพและรายได้ในพื้นที่เพิ่มขึ้น

ยุทธศาสตร์การพัฒนารองการปกครองส่วนท้องถิ่นในเขตจังหวัด : ยุทธศาสตร์ที่ 1 การพัฒนาเศรษฐกิจ และยุทธศาสตร์ที่ 3 การพัฒนาสังคมและคุณภาพชีวิต

 **ยุทธศาสตร์ที่ 4** ปรับปรุงและพัฒนาระบบการบริหารจัดการองค์กรเทศบาลและองค์กรชุมชนสู่การบริหารจัดการที่ดีโดยทุกภาคีมีส่วนร่วมแบบบูรณาการรองรับความเปลี่ยนแปลงสู่เทศบาลอัจฉริยะ

- **ความเชื่อมโยง**

ยุทธศาสตร์จังหวัด : ยุทธศาสตร์ที่ 5 การพัฒนาสังคม การเรียนรู้และภูมิปัญญา เพื่อการอยู่ดี มีสุข

ยุทธศาสตร์การพัฒนารองการปกครองส่วนท้องถิ่นในเขตจังหวัด : ยุทธศาสตร์ที่ 5 การพัฒนาการบริหารจัดการองค์กรภายใต้ระบบธรรมาภิบาล

3. การวิเคราะห์เพื่อการพัฒนาท้องถิ่น

3.1 การวิเคราะห์กรอบการจัดทำยุทธศาสตร์ขององค์กรปกครองส่วนท้องถิ่น

การวิเคราะห์ศักยภาพเพื่อประเมินสถานภาพการพัฒนาเทศบาลเมืองทุ่งสงในปัจจุบัน เป็นการประเมิน โดยวิเคราะห์ถึงโอกาส และภาวะคุกคามหรือข้อจำกัด อันเป็นสภาวะแวดล้อมภายนอกที่มีผลต่อการพัฒนาด้านต่างๆ ของเมืองทุ่งสง รวมทั้งการวิเคราะห์จุดแข็ง จุดอ่อนของเมือง อันเป็นสภาวะแวดล้อมภายในของเมืองทุ่งสง ซึ่งทั้งหมดเป็นการประเมินสถานภาพของเมืองทุ่งสงในปัจจุบันโดยเป็นการตอบคำถามว่า “ปัจจุบันเมืองทุ่งสงมีสถานภาพการพัฒนาอยู่จุดไหน” สำหรับใช้เป็นประโยชน์ในการกำหนดการดำเนินงานในอนาคตต่อไป ทั้งนี้โดยใช้เทคนิค SWOT analysis การพิจารณาถึงปัจจัยภายใน ได้แก่จุดแข็ง (Strength - S) จุดอ่อน (Weak - W) และปัจจัยภายนอก ได้แก่ โอกาส (Opportunity - O) และอุปสรรค (Threat - T) เป็นเครื่องมือ

การวิเคราะห์สภาพแวดล้อมของเทศบาลเมืองทุ่งสงด้วยเทคนิค SWOT Analysis

การวิเคราะห์ปัจจัยภายใน (Inside Out)

S = Strength (จุดแข็ง)	W = Weakness (จุดอ่อน)
<p>S1. ได้รับรางวัลจากการประเมินจากหน่วยงานภายนอก เช่น รางวัลธรรมาภิบาลจากสำนักนายกรัฐมนตรี รางวัลพระปกเกล้า อยู่เสมอ</p> <p>S2. ผู้บริหารมีวิสัยทัศน์เห็น ส่งเสริมให้ประชาชนเกิดการเรียนรู้ ตลอดชีวิต และมีค่านิยมร่วม “การศึกษา นำการพัฒนา ปวงประชามีส่วนร่วม” มีการบูรณาการในการทำงานร่วมกับทุกภาคส่วน</p> <p>S3. ไม่มีปัญหาด้านความขัดแย้งของประชาชนระหว่างชุมชน และไม่มีปัญหาความขัดแย้งระหว่างเทศบาลกับประชาชน ทำให้ไม่มีปัญหาในการพัฒนา</p> <p>S4. บุคลากรของเทศบาลได้รับการส่งเสริม และพัฒนาศักยภาพอย่างต่อเนื่อง</p>	<p>W1. งบประมาณที่มีอยู่อย่างจำกัดไม่สามารถตอบสนองความต้องการปัจจัยพื้นฐานขององค์กรปกครองส่วนท้องถิ่นได้อย่างเพียงพอ หรือทันทีที่ประชาชนต้องการ</p> <p>W2. ขาดการจัดเก็บข้อมูลที่มีประสิทธิภาพเพื่อใช้ประกอบการวางแผนพัฒนาเมือง</p> <p>W3. พนักงานที่ได้รับการพัฒนาศักยภาพนำความรู้ไปใช้ในการพัฒนายังมีน้อย</p>

การวิเคราะห์ปัจจัยภายนอก (Outside In)

<p>O = Opportunity (โอกาส)</p>	<p>T = Threat (อุปสรรคหรือข้อจำกัด)</p>
<p>O1. พระราชบัญญัติกำหนดแผนและขั้นตอนการกระจายอำนาจให้แก่องค์กรปกครองท้องถิ่น พ.ศ. 2542 กำหนดให้องค์กรปกครองส่วนท้องถิ่นมีอำนาจหน้าที่ในการจัดระบบบริการสาธารณะเพื่อประโยชน์ของประชาชนในท้องถิ่น โดยที่หน่วยงานราชการส่วนกลาง และส่วนภูมิภาคส่งเสริมและสนับสนุนการถ่ายโอนภารกิจให้กับเทศบาล</p> <p>O2. นโยบายของรัฐบาล/จังหวัด ที่สนับสนุนส่งเสริมการดำเนินงานของท้องถิ่น เช่น การพัฒนาด้านเศรษฐกิจท้องถิ่น ระบบสาธารณูปโภค และสาธารณูปการ ด้านการเกษตร ด้านการอนุรักษ์ ทำให้การปฏิบัติราชการเป็นไปด้วยความเรียบร้อย</p> <p>O3. ได้รับการสนับสนุนทั้งภาครัฐ เอกชน ทั้งในและต่างประเทศ เช่น บริษัทปูนซีเมนต์ไทย จำกัด ,สถาบันสิ่งแวดล้อมไทย , บริษัท K-water จากประเทศเกาหลี และสถาบันสารสนเทศทรัพยากรน้ำและการเกษตร (สสนก) เป็นต้น</p> <p>O4. ได้รับความไว้วางใจให้เป็นเจ้าภาพในการจัดกิจกรรมต่างๆ ในระดับภาค ระดับประเทศ เช่น การจัดการแข่งขันกีฬาการบริหารจัดการน้ำเชิงนิเวศแบบบูรณาการเชื่อมโยงทั้งต้นน้ำถึงปลายน้ำ เป็นต้น</p> <p>O5. เมืองทุ่งสงเป็นศูนย์รวมทางการค้า การลงทุน พาณิชยกรรมทำให้มีโอกาสจัดเก็บรายได้มีมากขึ้น</p> <p>O6. เป็นเส้นทางผ่านและชุมทางที่เหมาะสมกับการท่องเที่ยว</p> <p>O7. กลุ่มจังหวัดภาคใต้ฝั่งอ่าวไทย มีนโยบายพัฒนาศูนย์กระจายสินค้าภาคใต้ logistic</p>	<p>T1. ในพื้นที่มีปัญหาอาชญากรรม ปัญหายาเสพติดเพิ่มขึ้น</p> <p>T2. ผู้กระทำผิดตามกฎหมายจราจรทางบกได้แก่ปัญหาที่จอดรถ ประชาชนขาดวินัยจราจร เช่นการชื้อยานพาหนะไม่เป็นระเบียบ การไม่ปฏิบัติตามเครื่องหมายจราจร การฝ่าฝืนสัญญาณไฟจราจร เป็นต้น</p> <p>T3. กฎ ระเบียบ การบริหารงานรูปแบบใหม่ ทำให้ภาระงานเพิ่มขึ้น และต้องปรับตัวให้เท่าทันอยู่เสมอ</p> <p>T4. ปัญหาขยะมูลฝอย เนื่องจากการเปลี่ยนแปลงการใช้ประโยชน์ที่ดิน เปลี่ยนที่สวน ไร่นา เป็นหมู่บ้านจัดสรร จำนวนมาก มีผู้ค่นอพยพเข้ามาอยู่อาศัย ประกอบการธุรกิจ และค้าขายมากขึ้น ส่งผลถึงปริมาณขยะ มีมากขึ้น</p>

3.2 การประเมินสถานการณ์สภาพแวดล้อมภายนอกที่เกี่ยวข้อง

 ปัญหาความต้องการของประชาชน

จากการประชุมประชาคมชุมชน เมื่อวันที่ 22 มกราคม 2562 และประชุมประชาคมเมืองทุ่งสง
เมื่อวันที่ 27 มิถุนายน 2562

ประเด็นปัญหา	สภาพปัญหา	พื้นที่	ความต้องการและแนว ทางแก้ไข
ความปลอดภัยใน ชีวิตและทรัพย์สิน	ขอกล้องวงจรปิดติดตั้งทุกซอย	ชุมชนตลาดใน	ติดตั้งกล้องวงจรปิด
	ยาเสพติดเฝ้าระวังบริเวณ ถ.ภราดร	ชุมชนทุ่งสง -นาบอน	ตรวจบัสสาวะ เพื่อนำผู้ที่ติด ยาเสพติดไปบำบัดหรือเพื่อ ดำเนินตามกฎหมาย
	กล้องวงจรปิดตรงทางเข้า-ออกชุมชน	ชุมชนโดมทองธานี(ท่าแพ)	ติดตั้งกล้องวงจรปิด
	โจรจัดแฉะในวัดโคกสะท้อน	ชุมชนทุ่งสง -นาบอน	ติดตั้งกล้องวงจรปิด
	ขอกล้องวงจรปิดติดตั้งทุกซอย	ชุมชนราชบริพาธ	ติดตั้งกล้องวงจรปิด
	ขอกล้องวงจรปิดติดตั้งในเขตชุมชน	ชุมชนท่าแพใต้	ติดตั้งกล้องวงจรปิด
	ขอกล้องวงจรปิดติดตั้งทุกซอย	ชุมชนยุทธศาสตร์	ติดตั้งกล้องวงจรปิด
	ฉีดวัคซีนพิษสุนัขบ้า/วัคซีนคุดมกำเนิด	ชุมชนหมู่บ้านพัฒนา	ฉีดวัคซีนพิษสุนัขบ้า/วัคซีน คุดมกำเนิดสุนัขและแมว
	เนื่องจากได้รับการร้องเรียนจากผู้ อาศัยในชุมชน มีสุนัขและแมวจรจัด เพิ่มมากขึ้นและไม่มีเจ้าของสัตว์ เหล่านี้ สร้างความเดือดร้อน ถ่ายมูล บนถนน และบริเวณบ้านเรือนพัก อาศัย และสุนัข แมวเหล่านี้ ไม่ได้ฉีด วัคซีนป้องกันฯ	ชุมชนเปรมประชา	กำจัดสุนัขและแมวจรจัดใน ชุมชนเปรมประชา
	สุนัขจรจัดเฝ้าระวังต้องการวัคซีนป้องกันโรค พิษสุนัขบ้า	ชุมชนท่าแพเหนือ	ฉีดวัคซีนพิษสุนัขบ้า/วัคซีน คุดมกำเนิดสุนัขและแมว
	สัตว์เลี้ยงเฝ้าระวัง ต้องการวัคซีนป้องกันโรค พิษสุนัขบ้า	ชุมชนโดมทองธานี (ท่าแพ)	ฉีดวัคซีนพิษสุนัขบ้า/วัคซีน คุดมกำเนิดสุนัขและแมว
	ขอให้เจ้าหน้าที่ตำรวจมาตรวจสอบความ ปลอดภัยทุก 1 ชั่วโมง (มีวัยรุ่นมาเสพยา มั่วสุม และทะเลาะวิวาทเป็นประจำ)	ชุมชนราชบริพาธ	ตำรวจตรวจตราความเรียบร้อย

ประเด็นปัญหา	สภาพปัญหา	พื้นที่	ความต้องการและแนว ทางแก้ไข
	พ่นยาฉีดยุงในชุมชนให้ต่อเนื่อง ขอรับ แผนปฏิบัติงานเข้าพ่นยาฯ	ชุมชนราชบริพาร	พ่นยาฉีดยุงในชุมชน
	ฝึกอบรบอาชีพ คนว่างงาน อยากมีอาชีพ เสริม	ชุมชนบ้านนาเหนือ	นำผู้เชี่ยวชาญ มาฝึกอบรบ อาชีพ
	ฝึกอบรบอาชีพ คนว่างงาน อยากมีอาชีพ เสริม	ชุมชนหลังโรงพยาบาลทุ่งสง	นำผู้เชี่ยวชาญ มาฝึกอบรบ อาชีพ
	ฝึกอบรบอาชีพ คนว่างงาน อยากมีอาชีพ เสริม ทำปุ๋ยเพื่อการเกษตร	ชุมชนยุทธศาสตร์	นำผู้เชี่ยวชาญ มาฝึกอบรบ อาชีพ
	ส่งเสริมอาชีพปลูกมะนาวในท่อซีเมนต์	ชุมชนเสริมชาติ	นำผู้เชี่ยวชาญ มาฝึกอบรบ อาชีพ
	ฝึกอบรบอาชีพ ตัดผมชาย นวดแผน โบราณ ประดิษฐ์ดอกไม้	ชุมชนราชบริพาร	นำผู้เชี่ยวชาญ มาฝึกอบรบ อาชีพ
	ฝึกอบรบอาชีพ คนว่างงาน อยากมีอาชีพ เสริม	ชุมชนทุ่งสง-ห้วยยอด	นำผู้เชี่ยวชาญ มาฝึกอบรบ อาชีพ
	จำนวนประชากรในชุมชนยุทธศาสตร์มี มาก แยกชุมชนยุทธศาสตร์ออกเป็น 3 ชุมชน	ชุมชนยุทธศาสตร์	แยกตั้งชุมชนใหม่
	ปัญหาการดูแลผู้สูงอายุ/ ดูแลผู้ป่วยติด เตียง	ชุมชนยุทธศาสตร์	จัดเจ้าหน้าที่ดูแลผู้ป่วยติด เตียง และจัดงบประมาณ ดูแล เยี่ยมผู้ป่วยติดเตียง
	ปัญหาเสาเสพติด มีการลักขโมย ต้องการให้เจ้าหน้าที่มาดูแล	ชุมชน บ้านนาเหนือ	ติดตั้งกล้องวงจรปิด
	ผู้สูงอายุและคนไข้ติดเตียง ขาดคน ดูแลต่อเนื่อง	ชุมชนบ้านนาเหนือ	เยี่ยมบ้านผู้สูงอายุ
	ผู้สูงอายุและคนไข้ติดเตียง ขาดคน ดูแลต่อเนื่อง	ชุมชนตลาดใน	เยี่ยมบ้านผู้สูงอายุ
	ผู้สูงอายุและคนไข้ติดเตียง ขาดคน ดูแลต่อเนื่อง	ชุมชนท่าแพใต้	เยี่ยมบ้านผู้สูงอายุ

ประเด็นปัญหา	สภาพปัญหา	พื้นที่	ความต้องการและแนว ทางแก้ไข
	ผู้สูงอายุและคนไข้ติดเตียง ขาดคนดูแลต่อเนื่อง	ชุมชนทุ่งสง-นาบอน	เยี่ยมบ้านผู้สูงอายุ
	ผู้สูงอายุและคนไข้ติดเตียง ขาดคนดูแลต่อเนื่อง	ชุมชนประชาอุทิศ	เยี่ยมบ้านผู้สูงอายุ
	ผู้เจ็บป่วย อุบัติเหตุฉุกเฉิน ได้รับการดูแลล่าช้าและการปฐมพยาบาลไม่ถูกต้อง	ชุมชนท่าแพใต้	ระบบแพทย์ฉุกเฉิน
	ผู้เจ็บป่วย อุบัติเหตุฉุกเฉิน ได้รับการดูแลล่าช้าและการปฐมพยาบาลไม่ถูกต้อง	ชุมชนบ้านนาเหนือ	ระบบแพทย์ฉุกเฉิน
	ผู้เจ็บป่วย อุบัติเหตุฉุกเฉิน ได้รับการดูแลล่าช้าและการปฐมพยาบาลไม่ถูกต้อง	ชุมชนตลาดใน	ระบบแพทย์ฉุกเฉิน
	ผู้สูงอายุและคนไข้ติดเตียง ขาดคนดูแลต่อเนื่อง	ชุมชนบ้านนาเหนือ	เยี่ยมบ้านผู้สูงอายุ
	ผู้ป่วย อุบัติเหตุฉุกเฉิน ได้รับการดูแลล่าช้าและการปฐมพยาบาลไม่ถูกต้อง	ชุมชนบ้านนาเหนือ	บริการรถ EMS
	กำจัดแหล่งเพาะพันธุ์ยุง พ่นยุง เดือนละ 2 ครั้ง	ชุมชนยุทธศาสตร์	รณรงค์กำจัดแหล่งเพาะพันธุ์ยุง พ่นยุง เดือนละ 2 ครั้ง
	ปัญหาการว่างงานของคนภายในชุมชน	ชุมชนทุ่งสง-ห้วยยอด	นำผู้เชี่ยวชาญ มาฝึกอบรมอาชีพ
	แก้ไขปัญหาค้นหาการบึงย่าง	ชุมชนตลาดสด	ปรับปรุงปล่องดูดควัน
	ป้องกันของศูนย์หายของทรัพย์สิน	ชุมชนตลาดสด	ติดตั้งกล้องวงจรปิด
	ติดตั้งกล้องวงจรปิดภายในชุมชนจำนวน ๒ จุด	ชุมชนทุ่งสง-ห้วยยอด	ติดตั้งกล้องวงจรปิด
	ต้องการให้ชุมชนมีสินค้า OTOP จะได้มีรายได้กระจายในชุมชน	ชุมชนทุ่งสง-ห้วยยอด	นำผู้เชี่ยวชาญ มาฝึกอบรมอาชีพ
	ส่งเสริมพัฒนาอาชีพคนในชุมชนและช่วยลดปัญหาคนว่างงาน	ชุมชนทุ่งสง-ห้วยยอด	นำผู้เชี่ยวชาญ มาฝึกอบรม

ประเด็นปัญหา	สภาพปัญหา	พื้นที่	ความต้องการและแนว ทางแก้ไข
			อาชีพ
	ห้องไอทีและห้องสมุดในชุมชน	ชุมชนทุ่งสง-ห้วยยอด	ซื้อคอมพิวเตอร์และสร้าง ห้องสมุดชุมชน
	รถขนบ่อบริเวณท่าแพเหนือ ซอย ๒	ชุมชนท่าแพเหนือ	ติดกระจกโค้งตรงมุมซอย
	ขอเลขที่บ้านไม่ได้ (นางอบ หอมหวาน)	ชุมชนหลังโรงพยาบาลทุ่งสง	ติดต่อฝ่ายทะเบียนราษฎร์
	ชาวบ้านรุกรักริมคลองท่าแพ บริเวณแยก ตรงข้ามศาลาชุมชนท่าแพเหนือ	ชุมชนท่าแพเหนือ	กำหนดกฎ ระเบียบการรุกรักรั ริมคลอง
	ซอยชื่นใจ ต้องการเจ้าหน้าที่ไปฉีดพ่น ยุงลายในซอย เนื่องจากคนอาศัยในซอย (บ้านเลขที่ 86) เป็นไข้เลือดออกมา 3 ครั้ง เนื่องจากเจ้าหน้าที่ฉีดพ่นเฉพาะต้น ซอยเท่านั้น	ชุมชนตลาดสดและย่าน การค้า	พ่นยาฉีดยุงในชุมชน
	ต้องการบริการฉีดวัคซีนป้องกันโรคพิษ สุนัขบ้าให้กับประชาชนในย่านการค้า(ซอย ชื่นใจ)	ชุมชนตลาดสดและย่าน การค้า	ฉีดวัคซีนพิษสุนัขบ้า/วัคซีน คุมกำเนิดสุนัขและแมว
	เสนอการวัดตั้งชุมชนขึ้นมาใหม่ แยก ออกจากชุมชนตลาดสด เนื่องจาก ประชาชนที่อาศัยในเขตย่านการค้า ส่วนมากไม่ค่อยได้รับรู้ข่าวสาร	ชุมชนตลาดสดและย่าน การค้า	แยกตั้งชุมชนใหม่
	ปัญหากลิ่นเหม็นจากมูลไก่ บริเวณหลัง ร้านสุमितตรา	ชุมชนตลาดสดและย่าน การค้า	แจ้ง เตือน เจ้าของร้าน สุमितตราให้แก้ไขปัญหา ใน เบื้องต้น
การระบายน้ำ	ลอกคูคลองบริเวณห้องสมุดตลอดแนว	ชุมชนตลาดใน	ขุดลอกคูคลอง
	แก้ไขปัญหาน้ำท่วม (ท่อระบายน้ำ)	ชุมชนตลาดใน	สร้างท่อระบายน้ำ
	ป้องกันน้ำท่วมในชุมชน	ชุมชน บ้านในหวัง	สร้างคูระบายน้ำ จากคลอง ท่าแพ หน้าป้อมผาทอง - คลองท่าโหลน สะพานลอย หลังถ้ำตลอด
	ป้องกันน้ำท่วมในชุมชนแก้ไขปัญห าที่อุดตัน	ชุมชนตลาดสด	ขยายคูระบายน้ำ
	ป้องกันตลิ่งพัง	ชุมชนโดมทองธานี	ทำผนังกันน้ำ

ประเด็นปัญหา	สภาพปัญหา	พื้นที่	ความต้องการและแนว ทางแก้ไข
	ชุดลอกคูระบายน้ำในหมู่บ้านประชา นิเวศน์ ซอยพรานนุ่น ซอยร่วมใจพัฒนา 3 ถนนประชาอุทิศ	ชุมชนเขาปรีดี	ชุดลอกคูระบายน้ำ
	สร้างตลิ่งถาวรป้องกันน้ำกัดเซาะและบุก รุกที่ดิน	ชุมชนประชาอุทิศ	สร้างผนังกันดิน
	ปรับปรุงคูระบายน้ำ ซอย 10	ชุมชนทุ่งสง-นาบอน	คูระบายน้ำ
	ปรับปรุงตลิ่งก่อสร้างผนังคอนกรีต ป้องกันตลิ่งพังบริเวณศาลาและฝั่ง ตรงกันข้ามกับศาลาชุมชน	ชุมชนท่าแพใต้	ทำผนังกันดิน
	กำจัดวัชพืช พัฒนาพื้นที่ชุดลอกคลอง ตม	ชุมชนประชาอุทิศ	ชุดลอกคลอง
	สร้างคันกันน้ำระหว่าง ถนนเสริมชาติซอย 1 ถึงหัวสะพานถนนทุ่งสง -นครศรีฯและ ซอยสายฝนจนถึงถนนรถไฟ	ชุมชนบ้านนาเหนือ	สร้างคันกันน้ำตลอดแนว
	ศาลาชุมชนท่อระบายน้ำไม่เชื่อมต่อกับท่อ ใหญ่ทำให้น้ำเน่าเสียส่งกลิ่นเหม็น	ชุมชนหลังโรงพยาบาล	สร้างคูระบายน้ำ
	คลองต้นเขินไม่ระบายน้ำ	ชุมชนโดมทองธานี	ชุดลอกคลอง
	ระบายน้ำไม่เพียงพอ ด้านหน้ามีคูระบาย แต่ด้านหลังไม่มีคูระบายตั้งแต่ปากซอย ไปถึงสุดเขตเทศบาล	ชุมชนท่าแพเหนือ	สร้างคูระบายน้ำ
	ทำประตูปิด-เปิดท่อระบายน้ำใน ชุมชน เมื่อน้ำมาชุมชนจะได้ปิดประตู เพื่อไม่ให้น้ำเข้ามาท่วมในชุมชน	ชุมชนทุ่งสง-ห้วยยอด	สร้างประตูปิด เปิดท่อ ระบายน้ำในชุมชน
	คลองต้นเขินไม่ระบายน้ำ น้ำเสียจาก หมู่บ้านโดมทองทำให้ปลาตาย ตั้งแต่ หมู่บ้านโดมทองไปถึงมูลนิธิประชาร่วมใจ	ชุมชนท่าแพเหนือ	ชุดลอกคูคลอง
	คลองต้นเขินไม่ระบายน้ำ	ชุมชนยุทธศาสตร์	ชุดลอกคลองตม
	น้ำท่วมขัง บริเวณบ้านเลขที่ ๑๗๐ , ๔๖๙/๕ ,๔๕๙ (หน้าเมรุวัดชัยชุมพล) ทำคูระบายน้ำ ไม่ให้น้ำท่วมขัง	ชุมชนตะวันออกวัดชัยชุม พล	สร้างคูระบายน้ำ
	ท่อระบายน้ำ สร้างไม่เสร็จยังค้างไว้เมื่อปี	ชุมชนตะวันออกวัดชัยชุม	สร้างท่อระบายน้ำ

ประเด็นปัญหา	สภาพปัญหา	พื้นที่	ความต้องการและแนว ทางแก้ไข
	๒๕๕๗ บ้านเลขที่ ๔๗๕ เป็นต้นไป ช่วย สร้างต่อให้เสร็จ เพราะปัญหามีมาหลายปี แล้ว	พล	
	ปัญหาคุคลอง ท่อระบายต้น น้ำขังและ การระบายน้ำออกจากครัวเรือนและ ปัญหาคุคลองในเขตชุมชน ขุดลอกคุ คลอง, นำผักตบชวาออกจากคลอง	ชุมชนยุทธศาสตร์	สร้างท่อระบายน้ำ, ระบายน้ำ , ขุดลอกคุคลอง
	ก่อสร้างผนังกันน้ำ ขุดลอกคุคลอง เพื่อให้ น้ำไหลสะดวก	ชุมชนโดมทองธานี (ท่าแพ)	ถุดน้ำหลากทำให้น้ำไหลไม่ ทันเกิดน้ำท่วมในชุมชน
	ขอระบายน้ำ (หมู่บ้านศาลาย) (ซอย พรานหุ่น)	ชุมชนสะพานเหล็ก	สร้างระบายน้ำ
	ขอท่อระบายน้ำ ซอย 4 (ฝั่งตะวันตก)	ชุมชนบ้านในหวัง	สร้างท่อระบายน้ำ
	ทำทางระบายน้ำเพิ่มถนนข้างร้านส้มตำ เจ๊กกล้วย สาเหตุ กองดินไปอัดปากท่อ	ชุมชนบ้านในหวัง	สร้างท่อระบายน้ำ
	เขตเทศบาลมันจะมีกลิ่นรบกวนพุดบาท ทางเท้า และกลิ่นรุนแรงมากในช่วง หน้าแล้ง	ถนนชนปรีดา	ใส่สารระงับกลิ่นหมิ่น
	เพิ่มระดับความสูงของแผงกันชะลอน้ำ	ชุมชนท่าแพใต้	สร้างแผงกันชะลอน้ำเพิ่ม
	ทำฝายชะลอน้ำเหนือสะพาน (ร้าน ไดโนเสาร์)	ชุมชนท่าแพใต้	ทำฝายชะลอน้ำเหนือสะพาน
	ขุดลอกเหมืองริงโรงเรียนรีสอร์ท อนุบาล ทุ่งสงเพื่อลงลำคลอง	ชุมชนท่าแพใต้	ขุดลอกคุคลอง
	ขอให้ขุดลอกระบายน้ำหลังวัดท่าแพที่ อุดตันหน้าบ้านเลขที่ 1/1 - 1/20	ชุมชนท่าแพใต้	ขุดลอกคุคลอง
	ระบายน้ำอุดตัน ถ.ลำโรง ลงคลองท่า เลา (เดิมคูติน)	ชุมชนสะพานเหล็ก	ขุดลอกคุคลอง
	น้ำเซาะตลิ่งริมคลองท่าแพ (หลังมูลนิธิ เผยแผ่คุณธรรม)	ชุมชนบ้านในหวัง	ปลูกหญ้าแฝกหรือเทพูนริม ตลิ่ง
	ระบายน้ำ ถ.ลำโรง ซ. 4 (หลังบ้าน ประธานชุมชนสะพานเหล็ก)	ชุมชนสะพานเหล็ก	สร้างระบายน้ำ
	ระบายน้ำ (ช.ปู้หวดสมิงขาว)	ชุมชนสะพานเหล็ก	สร้างระบายน้ำ

ประเด็นปัญหา	สภาพปัญหา	พื้นที่	ความต้องการและแนว ทางแก้ไข
	กำจัดวัชพืชในคลองท่าโหลน ชุมชน หมู่บ้านพัฒนา	ชุมชนหมู่บ้านพัฒนา	กำจัดวัชพืชในคลอง
	ขอระบายน้ำ (ชอยโรงถั่ว สท.อุดม)	ชุมชนสะพานเหล็ก	สร้างระบายน้ำ
	บิ่มน้ำมันทุ่งสงบริการปล่อยน้ำเสียลง คลอง	ชุมชนบ้านโนนหวัง	ใส่สารระงับกลิ่นเหม็น
	ต้องการให้เจ้าหน้าที่ลอก คู คลอง ต่างๆ ในเขตเทศบาลเมืองทุ่งสง เพื่อป้องกันน้ำ ท่วม (บริเวณตลาดโต้รุ่ง, ตั้งแต่ถนน คิลปะนุสรณ์ทั้งสาย, สโมสรรถไฟทะเล ถนนชนปรีดา)	ชุมชนตลาดสดและย่าน การค้า	ขุดลอกคูคลอง
การเดินทางสัญจร (ถนน/สะพาน)	จัดระเบียบจราจร บริเวณชอยหลัง ห้องสมุด ควรทำเป็นถนน ONE WAY ในชั่วโมงเร่งด่วน	ชุมชนตลาดใน	จัดระเบียบจราจร
	จัดระเบียบการจราจรในชุมชน -ความสะดวกในการจราจร ถนนแรม ประชา ,ปากถนนแรมประชาที่ เชื่อมต่อกับถนนเพชรเกษม มีเต็นท์ รถยนต์จอดริมถนนแรมประชาทำให้ ถนนคับแคบทำให้การจราจรไม่ สะดวกเนื่องจากเป็นทางร่วม -ปากถนนแรมประชามีร้านสะดวก ซื้อ (เซเว่น)ในชั่วโมงเร่งด่วน ผู้ใช้บริการร้านเซเว่น จอดรถยนต์ ซ้อนคัน ทำให้การเข้าออกปากถนน เสี่ยงต่อการเกิดอุบัติเหตุเนื่องจากเป็น จุดยูเทิร์น -ในชั่วโมงเร่งด่วน ต้องการเจ้าหน้าที่ จราจรมาอำนวยความสะดวกและเป็น ปัญหาเรื้อรังและเร่งด่วน	ชุมชนแรมประชา	จัดระเบียบการจราจร
	ปรับปรุงถนนชำรุด เส้นทาง ชอย 1 ท่าแพ เหนือ	ชุมชนท่าแพเหนือ	ปรับปรุงซ่อมแซมถนน
	ถนนชำรุดเนื่องจากน้ำท่วมชอย 1,2,3	ชุมชนตลาดใน	ปรับปรุงถนนทุกชอยใน

ประเด็นปัญหา	สภาพปัญหา	พื้นที่	ความต้องการและแนว ทางแก้ไข
			ตลาดใน
	ถนนชำรุดไม่มีไหล่ทาง	ชุมชนบ้านพักรถไฟ	ปรับปรุงให้มีไหล่ทางและ ชุดระบายน้ำ
	จัดระเบียบการใช้รถโดยสาร	ชุมชนราชบริพาร	จัดระเบียบการใช้รถ (รถตู้ โดยสาร)
	ต้องการขยายผังเมือง -ถนนซอยยังไม่ได้พัฒนาประชาชนที่ อาศัยดั้งเดิมประกอบการเกษตร ไม่มี ทางระบายน้ำ	ชุมชนสะพานเหล็ก	ก่อสร้างถนนพร้อมคู ระบายน้ำ
	สร้างคั่นกันน้ำระหว่าง ถ.เสริมชาติ ซอย ๑ ถึงหัวสะพานถนนทุ่งสง-นคร ศรีฯ และ ซอยสายฝน จนถึง ถนน รถไฟ	ชุมชน บ้านนาเหนือ	สร้างคั่นกันน้ำตลอดแนว
	ซ่อมแซมถนน / เป็นหลุมเป็นบ่อ	ชุมชนตลาดใน	ซ่อมแซมถนน
	การจราจรต้องการกระจกโค้งทางแยก ทางเลี้ยว	ชุมชนโดมทองธานี(ท่าแพ)	ติดกระจกโค้งทางแยก ทาง เลี้ยว
	การจราจรติดขัดไม่สะดวกนักท่องเที่ยว ไม่สามารถจอดรถลงเยี่ยมชมถ้าตลอดได้ ต้องการให้จัดระเบียบจราจรมีรถตู้รับ-ส่ง นักเรียนจอดทั้งวัน	ชุมชนราชบริพาร	จัดระเบียบจราจร
	ปัญหาการจราจรบริเวณหน้าร้านผ้า สุมิต ตรา(ถ.นิกรบำรุง) ไปจนถึงหน้าตลาดสด ตั้งแต่ช่วงเช้า - ช่วงเย็น เพิ่มเจ้าหน้าที่ อำนวยความสะดวกด้านการจราจร (เทศกิจ)	ชุมชนตลาดสดและย่าน การค้า	จัดระเบียบจราจร
	ปัญหาผิวจราจรภายในชุมชนชุมชน ยุทธศาสตร์ ลาดยางทุกซอย ปัญหาหลุม เช่น ถนนยุทธศาสตร์ ซอย 12, ซอย 12/1, ซอย 12/2, ซอย 17, ซอย 20 (ขาด การดูแล) ท่อระบายน้ำซอย 12, 14, 16, 18, 20, 13, 15, 17, 19, ก่อสร้างถนน แอสฟัลท์, คอนกรีต ถนนภายในชุมชน ยุทธศาสตร์	ชุมชนยุทธศาสตร์	ซ่อมแซมถนน

ประเด็นปัญหา	สภาพปัญหา	พื้นที่	ความต้องการและแนว ทางแก้ไข
	ปัญหาการจราจรในชุมชนยุทธศาสตร์ สัญญาณป้ายจราจร กำหนดความเร็วของ รถ ชิดเส้นแบ่งจราจร แสงสว่างภายใน ซอยยุทธศาสตร์ ป้ายระวางสัตว์เลี้ยง ซอย 12 กับ 17	ชุมชนยุทธศาสตร์	จัดระเบียบจราจร
	รถชนบริเวณปากซอย - ถนนใหญ่ รถ จอดขวางทัศนวิสัย	ชุมชนท่าแพเหนือ	จัดระเบียบจราจร
	ถนนในสวนพฤกษาสีรินธร ถนนลื่นมีน้ำ เจิ่งนอง	ชุมชนบ้านในหวัง	ซ่อมแซมถนน
	ทำลูกระนาด ตามความต้องการของแต่ละ ละบ้าน	ชุมชนบ้านในหวัง	ทำลูกระนาดถนน
	ทำราวสะพานที่ปล่อยปลาสวนในหวัง ทำ บันไดให้อาหารปลา (ปล่อยปลา)	ชุมชนบ้านในหวัง	สร้างราวสะพานที่ปล่อยปลา สวนในหวัง ทำบันไดให้อาหารปลา
	ขอให้ปรับผิวจราจร ซอย 2 พร้อมคู ระบายน้ำ	ชุมชนบ้านในหวัง	ซ่อมแซมถนน
	ไม่มีถนน, คูระบายน้ำ (สะพานเหล็ก ซอย 8)	ชุมชนสะพานเหล็ก	สร้างถนนพร้อมท่อระบายน้ำ
	ปัญหาซอยทางเข้าชุมชนทางไป รร.รัตนะ ศึกษาและสถานีรถไฟและขยายไหล่ทาง โดยลาดยางออกไปอีกข้างละประมาณ 0.50 ซม. พร้อมจัดทำป้ายชื่อซอย, ป้าย จราจร	ชุมชนบ้านพักรถไฟ	จัดระเบียบจราจรและขยาย ไหล่ทางโดยลาดยางออกไป อีกข้างละประมาณ 0.50 ซม. พร้อมจัดทำป้ายชื่อซอย, ป้าย จราจร
	ขอเดินถนนทางเข้าบ้านเลขที่ 3 ถนน ท่าแพใต้ ต.ปากแพรก อ.ทุ่งสง จ. นครศรีธรรมราช ของนางพรรณ มัยมณี	ชุมชนท่าแพใต้	ถนนทางเข้าบ้าน
	เรื่องน้ำท่วม ที่แก้ปัญหาไม่ได้ ทุ่งสง จะทำมปีละหลายครั้ง โดยเฉพาะถ้า ตลอด	ชุมชนราชบริพาธ	ขุดลอกคูคลอง
	การจราจร / รถวิ่งเร็วมาก ตั้งแต่สี่แยก หน้าห้องสมุด ซอย 1 ถ.ทุ่งสง- นาบอน	ชุมชนทุ่งสง -นาบอน	จัดระเบียบจราจร

ประเด็นปัญหา	สภาพปัญหา	พื้นที่	ความต้องการและแนว ทางแก้ไข
	จนถึง หน้าโรงเรียนพณิชย		
	บริเวณสี่แยก ซอย 6 (เซเว่นต์) น่าจะมีการติดตั้งไฟจราจร	ชุมชนทุ่งสง -นาบอน	ติดตั้งไฟจราจร
	ทำกำแพงกั้นริมคลอง สะพานบ้านไทย เสียดกับสะพานเทศบาล ซอย 6 ถ.ทุ่งสง-นาบอน	ชุมชนทุ่งสง -นาบอน	สร้างกำแพงกั้นริมคลอง
	ถนนทุ่งสง-นาบอน ซอย 1 ช่วยทำความสะอาดบริเวณบนฟุตบอลบาท (ถนนหญ้า)	ชุมชนทุ่งสง -นาบอน	ทำความสะอาดบริเวณฟุตบอลบาท
	ถนนลาดเฉียงตรงหน้า ร.5 ทำให้เวลาฝนตกเกิดอุบัติเหตุ	ถนนชนปรีดา	ทำถนนให้เสมอกับรางรถไฟ
	ถนนทุ่งสง-นาบอน ซอย 3, ซอย 5 ทำถนนให้เชื่อมต่อกันและเพิ่มไฟฟ้าให้สว่างมากขึ้น	ชุมชนทุ่งสง -นาบอน	สร้างถนนให้เชื่อมต่อกันถนนทุ่งสง-นาบอน ซอย 3, ซอย 5 พร้อมติดตั้งหลอดไฟ
	รถบรรทุกจะบรรทุกน้ำหนักเกิน บางทีก็สูงมาก ทำให้เสาไฟล้ม	ชุมชนท่าแพใต้	ติดตั้งป้ายห้ามรถบรรทุกเกินเข้าซอย
	จัดระเบียบการจราจรของรถเข็นบริเวณหน้าวัดโคกสะท้อน (ถ.ภราดร)	ชุมชนทุ่งสง -นาบอน	จัดระเบียบจราจร
	แนวตลิ่ง 2 ฝั่งคลองท่าเลาผุพัง คั่นดินยุบตัวตลอดแนว 2 ฝั่งคลอง ทำให้ตัวอาคารบ้านเรือนของประชาชนที่อยู่อาศัยตลอดแนว 2 ฝั่งคลองได้รับความเสียหาย มีความต้องการให้ทางเทศบาลช่วยนำเสนอเป็นโครงการเร่งด่วน เพื่อปรับปรุงแก้ไขอย่างเร่งด่วนเลย	ชุมชนทุ่งสง -นาบอน	สร้างแนวตลิ่ง 2 ฝั่งคลอง
	ถนนเป็นหลุมเป็นบ่อ (หน้าบ้านลุงบุรณ์) ถ.ลำโรง	ชุมชนสะพานเหล็ก	ซ่อมแซมถนน
	ทำทางเชื่อมข้ามถนนเอเชียเข้าสวนในหวัง	ชุมชนบ้านในหวัง	สร้างถนน
	ปรับปรุงถนนทั้งหมด (เป็นหลุม,บ่อ)	ชุมชนท่าแพเหนือ	ซ่อมแซมถนน
ศาลาชุมชน	ชุมชนไม่มีที่ทำการชุมชน	ชุมชนตลาดใน	สร้างศาลาชุมชน
	ต้องการปรับปรุงลานด้านหลังที่ทำการชุมชนบ้านพักรถไฟ	ชุมชนบ้านพักรถไฟ	ปรับปรุงลานด้านหลังที่ทำการชุมชนบ้านพักรถไฟ

ประเด็นปัญหา	สภาพปัญหา	พื้นที่	ความต้องการและแนว ทางแก้ไข
	ขอห้องสมุด (ที่ทำการชุมชนสะพานเหล็ก)	ชุมชนสะพานเหล็ก	สร้างห้องสมุด ในที่ทำการชุมชน
	ปรับปรุงซ่อมแซมศาลาชุมชน เพราะชำรุด เนื่องจากน้ำท่วม ชำรุดบางส่วน	ชุมชนทุ่งสง-ห้วยยอด	ปรับปรุงซ่อมแซมศาลาชุมชน, ถนนในชุมชน, ไฟฟ้า
	ปรับปรุงภูมิทัศน์หลังศาลาชุมชน	ชุมชนบ้านในหวัง	ปรับปรุงภูมิทัศน์หลังศาลาชุมชน
	ปรับปรุงซ่อมแซมศาลาชุมชน ต่อเติม	ชุมชนหมู่บ้านพัฒนา	ปรับปรุงซ่อมแซมศาลาชุมชน
	ปรับปรุงศาลาชุมชนซึ่งก่อสร้างใหม่ปรับปรุงภูมิทัศน์	ชุมชนทุ่งสง-ห้วยยอด	ปรับปรุงศาลาชุมชนและปรับปรุงภูมิทัศน์
ขยายเขตไฟฟ้า/ การประปา	ถนนทุ่งสง-นาบอน ซอย 3, ซอย 5 เพิ่มไฟฟ้าให้สว่างมากขึ้น	ชุมชนทุ่งสง -นาบอน	เพิ่มหลอดไฟฟ้าสาธารณะ
	ปรับปรุงกระแสไฟฟ้าภายในชุมชน ถนนพัฒนาการ ซอย 8 - ซอย 12	ชุมชนตะวันออกวัดชัยชุมพล	ติดตั้งหม้อแปลง
	ปรับปรุงไฟฟ้าแสงสว่างถนนและพุทธสถาน	ชุมชนราชบริวาร	เพิ่มหลอดไฟฟ้าสาธารณะ
	สำรวจปรับปรุงเพิ่มเติมระบบไฟฟ้าแสงสว่างให้เพียงพอ พร้อมการบำรุงรักษาทั่วทุกซอยในชุมชนรถไฟ	ชุมชนบ้านพักรถไฟ	เพิ่มหลอดไฟฟ้าสาธารณะ
	ไฟฟ้าสาธารณะ ซอยชัยชุมพล ซอย 1 สุดซอย ซึ่งเป็นซอยตัน ต้องการไฟฟ้าสาธารณะ เพิ่มเติมบริเวณสุดซอย (ซอยขึ้นใจ)	ชุมชนตลาดสดและย่านการค้า	เพิ่มหลอดไฟฟ้าสาธารณะ
	ความสว่างของไฟฟ้าไม่ทั่วถึง ไฟริมถนน ตั้งแต่ปากซอยถึงหมู่บ้านแม่ถาวร, ถนนสายหลัก, ซอยต่างๆ, รอยต่อเทศบาลถ้าใหญ่	ชุมชนท่าแพเหนือ	เพิ่มหลอดไฟฟ้าสาธารณะ
	ปรับปรุงน้ำประปาชุมชน นำสกปรก	ชุมชนบ้านในหวัง	นำปรับปรุงความสะอาดของน้ำประปาชุมชน
	ไฟฟ้าดับบ่อยมาก และแสงสว่างไม่	ชุมชนตลาดใน	เพิ่มหลอดไฟฟ้าสาธารณะ

ประเด็นปัญหา	สภาพปัญหา	พื้นที่	ความต้องการและแนว ทางแก้ไข
	เพียงพอ		
	ถนนแนวรางรถไฟยังไม่ได้ขยายเขต ประปา	ชุมชนหลังโรงพยาบาลทุ่งสง	ขยายเขตประปา
	ปัญหาแสงสว่าง (ไฟดับ)	ชุมชนหลังโรงพยาบาลทุ่งสง	ปรับปรุงและเพิ่มหลอดไฟฟ้า สาธารณะ
	น้ำประปาไม่ค่อยไหล (การประปาส่วน ภูมิภาค)	ชุมชนหลังโรงพยาบาลทุ่งสง	แจ้งไปยังการประปาส่วน ภูมิภาค
	ขอมาตรน้ำชุมชน (กองช่าง)	ชุมชนหลังโรงพยาบาลทุ่งสง	ติดต่อกองช่าง
	ขยายเขตไฟฟ้าและประปาบริเวณเขต ขนานถนนรถไฟ	ชุมชนหลังโรงพยาบาลทุ่งสง	ขยายเขตไฟฟ้าและประปา
	ต้องการขยายระบบประปาในชุมชน	ชุมชนเขาปริดี	ขยายเขตประปา
	ไฟฟ้าแสงสว่างไม่เพียงพอ (หน้าบ้านจำ โท) ถ.ลำโรง	ชุมชนสะพานเหล็ก	เพิ่มหลอดไฟฟ้าสาธารณะ
	ความสว่างของไฟฟ้าไม่ทั่วถึง ไฟริมถนน ตั้งแต่ปากซอยถึงหมู่บ้านแม่ถาวร, ถนน สายหลัก, ซอยต่างๆ, รอยต่อเทศบาลถ้า ใหญ่	ชุมชนท่าแพเหนือ	เพิ่มหลอดไฟฟ้าสาธารณะ
	ขอติดตั้งน้ำประปาดื่มได้	ชุมชนราชบริพาร	ติดตั้งน้ำประปาที่สามารถดื่ม ได้
	ขอไฟฟ้าถนน ติดตั้งไฟฟ้าถนนให้สว่าง ตั้งแต่บ้านเลขที่ 475 เป็นต้นไป	ชุมชนตะวันออกวัดชัยชุม พล	เพิ่มหลอดไฟฟ้าสาธารณะ
	ปัญหาแสงสว่างภายในซอยยุทธศาสตร์ สำรวจจุดเสี่ยง เพื่อเพิ่มแสงสว่างภายใน ชุมชน	ชุมชนยุทธศาสตร์	เพิ่มหลอดไฟฟ้าสาธารณะ
	ไม่มีไฟถนนทางเข้าชุมชน ถนนหลังกอง ฟืน	ชุมชนประชาอุทิศ	เพิ่มหลอดไฟฟ้าสาธารณะ
จัดระเบียบตลาด	อยากให้ส่งเสริมเรื่องมาตรฐานการค้าขาย เช่น เรื่อง การชั่ง ตวง วัด การค้าขาย การคุ้มครองผู้บริโภค เช่น เรื่องตราชั่ง ของแม่ค้าในอาคารตลาดสดเทศบาลเมือง	ชุมชนตลาดสดและย่าน การค้า	ส่งเสริมเรื่องมาตรฐานการค้า ขาย

ประเด็นปัญหา	สภาพปัญหา	พื้นที่	ความต้องการและแนว ทางแก้ไข
	ทุ่งสง		
	ต้องการให้เทศบาลเมืองทุ่งสงตรวจสอบ ปนเปื้อนในอาหาร เป็นประจำทุกเดือน หรือเพิ่มความถี่ในการลงพื้นที่ของ เจ้าหน้าที่	ชุมชนตลาดสดและย่าน การค้า	ตรวจสอบปนเปื้อนในอาหาร
	ต้องการตลาดจำหน่ายอาหารและของที่ ระลึก (มีอาคารอยู่แล้ว)	ชุมชนราชบริพาร	สร้างสถานที่จำหน่ายอาหาร และของฝาก
ระบบเสียงตาม สายชุมชน	ขอเสียงตามสายในชุมชน	ชุมชนสะพานเหล็ก	ติดตั้งสายเสียงในชุมชน
ภูมิทัศน์เมือง	อยากให้มีการปรับปรุงภูมิทัศน์ให้ดีขึ้น - ตกแต่งบริเวณจุดสวนจุดถ่ายภาพที่ เป็นเอกลักษณ์ - ตัดแต่งกิ่งไม้ - จัดสถานที่จอดรถ ทาสีขอบทาง ติดตั้งเครื่องหมายจราจร - ดูแลรักษาความสะอาดจัดระเบียบ สำหรับนักท่องเที่ยว	ชุมชนราชบริพาร (พุทธ สถานถ้าตลอด)	ปรับปรุงภูมิทัศน์
	สร้างพระพุทธรูปบนยอดเขา ปรับปรุง บันไดพร้อมศาลาที่พัก มีร้านอาหาร สร้าง	ชุมชนราชบริพาร	ปรับปรุงภูมิทัศน์
	ปรับปรุงหนองป่าแกเป็นปอดชุมชน -เป็นแหล่งท่องเที่ยว -เด็กในชุมชนมีสนามเด็กเล่น	ชุมชนเสริมชาติ	ปรับปรุงภูมิทัศน์
	อยากให้มีการปรับปรุงภูมิทัศน์ของชุมชน ให้ดีขึ้น	ชุมชนประชาธิปไตย	ปรับปรุงภูมิทัศน์
	จัดสร้างหอนาฬิกา มีน้ำพุ บริเวณหน้าถ้า ตลอด	ชุมชนราชบริพาร	สร้างน้ำพุ
	ต้นไม้ต้นใหญ่ที่ถูกทำลายไป	ในเขตเทศบาล	ปลูกต้นไม้ทดแทน
	ป้ายถนน - ซอยในชุมชน	ชุมชนโดมทองธานี (ท่าแพ)	ติดตั้งป้ายถนน - ซอยใน ชุมชน
	ปัญหาภูมิทัศน์ภายในชุมชน และริม	ชุมชนทุ่งสง-ห้วยยอด	ปรับปรุงภูมิทัศน์

ประเด็นปัญหา	สภาพปัญหา	พื้นที่	ความต้องการและแนว ทางแก้ไข
	คลองตม		
	ช่วยตัดต้นไม้ ซอย 3 ที่ออกมาจากรั้ว บ้านตลอดแนวด้วย บ้านเลขที่ 185 เปรมประชา และหน้าบ้านร้างด้วย ทางเข้าห้างสหไทย ซอย 8	ชุมชนเปรมประชา	ปรับปรุงภูมิทัศน์
	ตัดแต่งกิ่งไม้ริมถนนพาดสายไฟทุกซอย	ชุมชนบ้านในหวัง	ปรับปรุงภูมิทัศน์
	ให้ปรับปรุงสวนพฤกษาสรินทร โดยนำเข้า แผนพัฒนาเทศบาลเพื่อพัฒนาเป็นแหล่ง ท่องเที่ยว	ชุมชนบ้านในหวัง	ปรับปรุงภูมิทัศน์
	กำจัดหญ้าข้างทางรถไฟหน้าชำปอกง	ชุมชนหมู่บ้านพัฒนา	ปรับปรุงภูมิทัศน์
	ตัดต้นไม้แล้วให้เทศบาลช่วยเก็บ	ชุมชนโดมทองธานี(ท่าแพ)	ปรับปรุงภูมิทัศน์
ขยะมูลฝอย	ถังขยะที่เป็นพิษ ไม่มีการจัดเก็บให้ เรียบร้อย	ชุมชนตลาดใน	ทำการจัดเก็บขยะ
	ถังขยะไม่เพียงพอ	ชุมชนตลาดใน	เพิ่มถังขยะ
	บริเวณหัวสะพาน ซอย 6 มีขยะเหม็น มาก และขอให้รถเก็บขยะจัดการขยะ อย่างเร่งด่วน	ชุมชนทุ่งสง -นาบอน	ทำการจัดเก็บขยะ
	การจัดการคัดแยกขยะมูลฝอยติดเชื้อใน ชุมชน	ชุมชนโดมทองธานี(ท่าแพ)	จัดหาตะแกรงคัดแยกขยะติด เชื้อ
	การจัดการขยะชิ้นใหญ่ๆ เช่นที่นอน เตียง เบาะ ฯลฯ	ชุมชนโดมทองธานี(ท่าแพ)	ทำการจัดเก็บขยะ
	ปัญหาขยะภายในชุมชน สร้างจุดรับขยะ และแยก ภายในชุมชน	ชุมชนทุ่งสง-ห้วยยอด	ทำการจัดเก็บขยะและสร้าง จุดแยกขยะ
	ไม่มีถังขยะ รถขยะไม่เข้ามาเก็บขยะ ใน ชุมชน	ชุมชนประชาอุทิศ	เพิ่มถังขยะ
	ถังขยะมีน้อย ตั้งแต่หมู่บ้านแม่ถาวรถึง สุดเขตเทศบาล	ชุมชนท่าแพเหนือ	เพิ่มถังขยะ
	ไม่มีถังขยะ รถขยะไม่เข้ามาเก็บขยะ ใน ชุมชน	ชุมชนประชาอุทิศ	เพิ่มถังขยะ
	เรื่องมลพิษจากถังขยะใหญ่ของห้างไทย สมบุญรณบ้านที่ได้รับผลกระทบส่งกลิ่น	ชุมชนเปรมประชา	ทำการจัดเก็บขยะ

ประเด็นปัญหา	สภาพปัญหา	พื้นที่	ความต้องการและแนว ทางแก้ไข
	เหม็นมาก บ้านเลขที่ 44, 46 46/1, 48, 48/1, 66, 66/1 เคยไปแจ้งที่ สิ่งแวดล้อมแล้วแต่ไม่ได้มาแก้ไข		
อุปกรณ์/ลานกีฬา	ลานกีฬาออกกำลังกายให้ประชาชนและ อุปกรณ์ออกกำลังกายสำหรับผู้สูงอายุ	ชุมชน โดมทองธานี (ท่าแพ)	ร้างลานกีฬา
	เครื่องเล่นเดิมชำรุดใช้การไม่ได้	ชุมชนตะวันออกวัดชัยชุม พล	ปรับปรุงลานกีฬา
	อุปกรณ์กีฬาสนามเด็กเล่นใน สวนสาธารณะ	ชุมชนราชบริพาร	ปรับปรุงลานกีฬา
	อุปกรณ์กีฬาสนามเด็กเล่นใน สวนสาธารณะ	ชุมชนเสริมชาติ	ก่อสร้างลานกีฬา
	อุปกรณ์กีฬา ออกกำลังกาย	ชุมชนท่าแพเหนือ	สร้างเครื่องออกกำลังกาย กลางแจ้ง
	อุปกรณ์กีฬา ออกกำลังกาย	ชุมชนหลังโรงพยาบาลทุ่งสง	ลานกีฬาเอนกประสงค์
	ต้องการเครื่องออกกำลังกายและสถานที่ ออกกำลังกายในชุมชน	ชุมชนบ้านโนนหวัง	จัดหาสถานที่และอุปกรณ์ ออกกำลังกาย
	อุปกรณ์กีฬา ออกกำลังกาย	ชุมชนทุ่งสงห้วยยอด	จัดหาเครื่องออกกำลังกาย
	อุปกรณ์กีฬา ออกกำลังกาย	ชุมชนบ้านพักรถไฟ	จัดหาเครื่องออกกำลังกาย
	อุปกรณ์กีฬา ออกกำลังกาย	ชุมชนประชาอุทิศ	ปรับปรุงเครื่องออกกำลังกาย กลางแจ้ง
	ไม่มีสนามและอุปกรณ์ให้เด็กได้เล่นและ ออกกำลังกาย ในศูนย์จ๊กกล	ชุมชนหมู่บ้านพัฒนา	สร้างสนามเด็กเล่นและ อุปกรณ์

ความเชื่อมโยงยุทธศาสตร์การพัฒนากับยุทธศาสตร์การพัฒนาขององค์กรปกครองส่วนท้องถิ่น

โครงสร้างความเชื่อมโยงแผนยุทธศาสตร์การพัฒนาเทศบาลเมืองทุ่งสง พ.ศ. 2561 – 2565

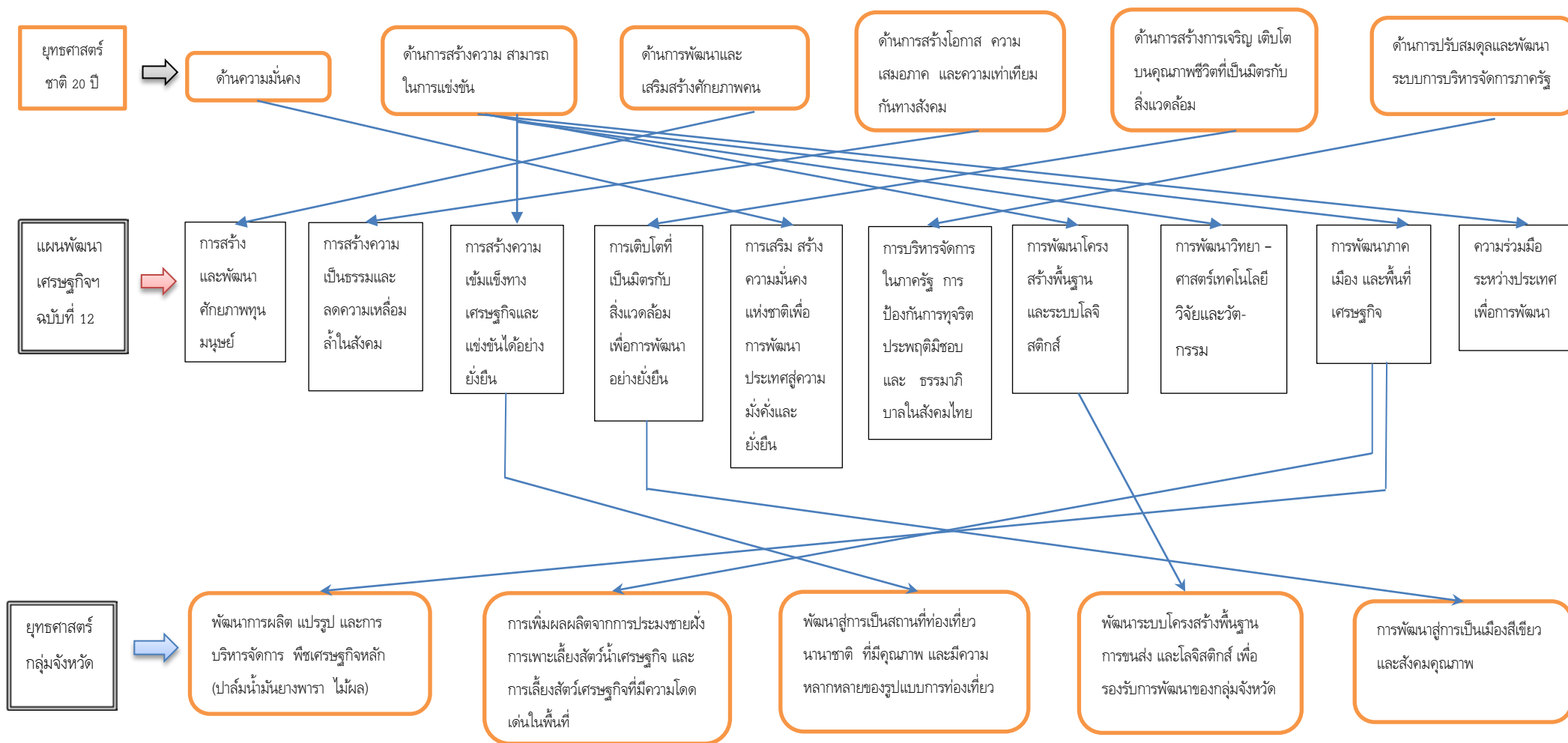

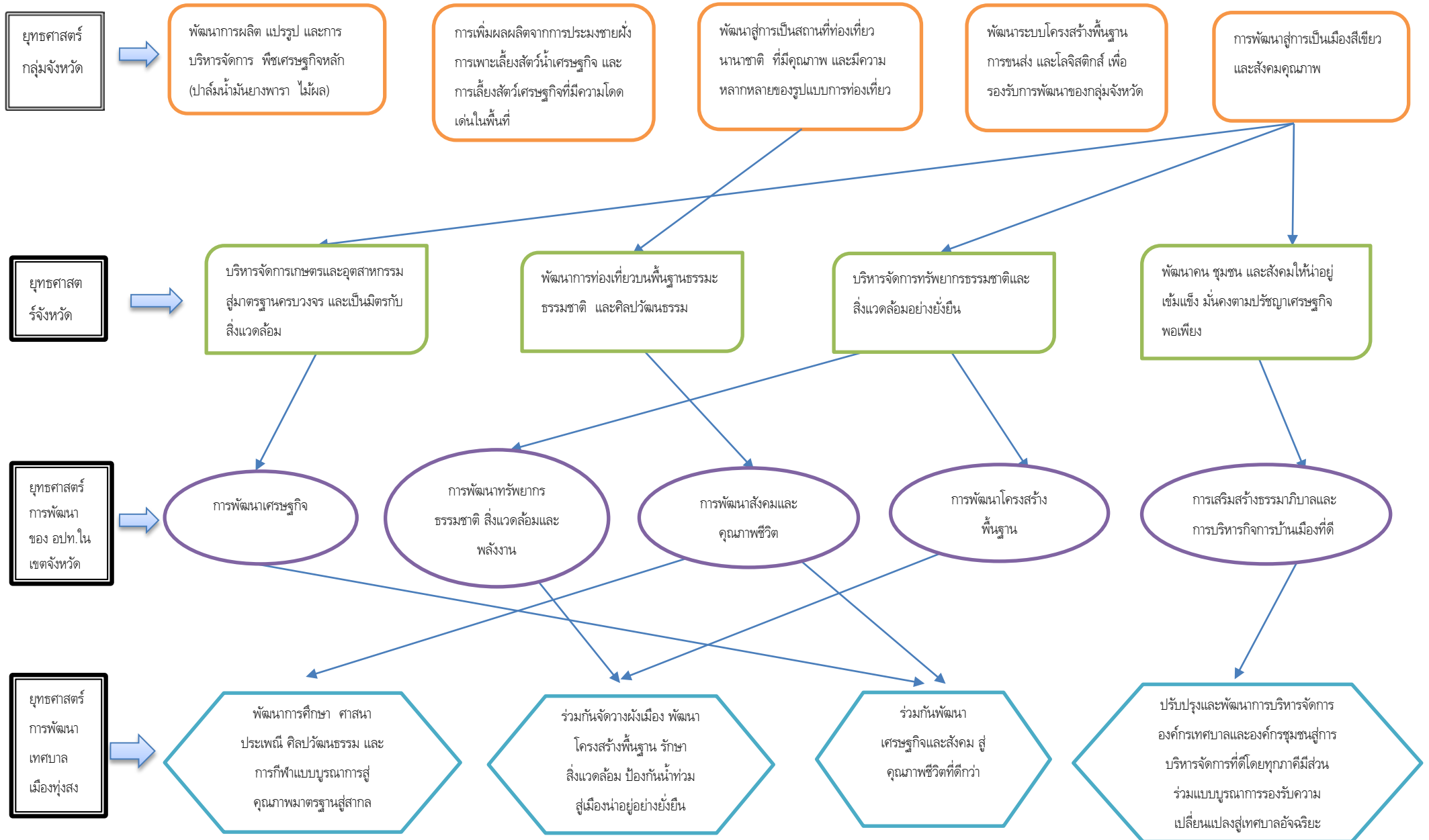

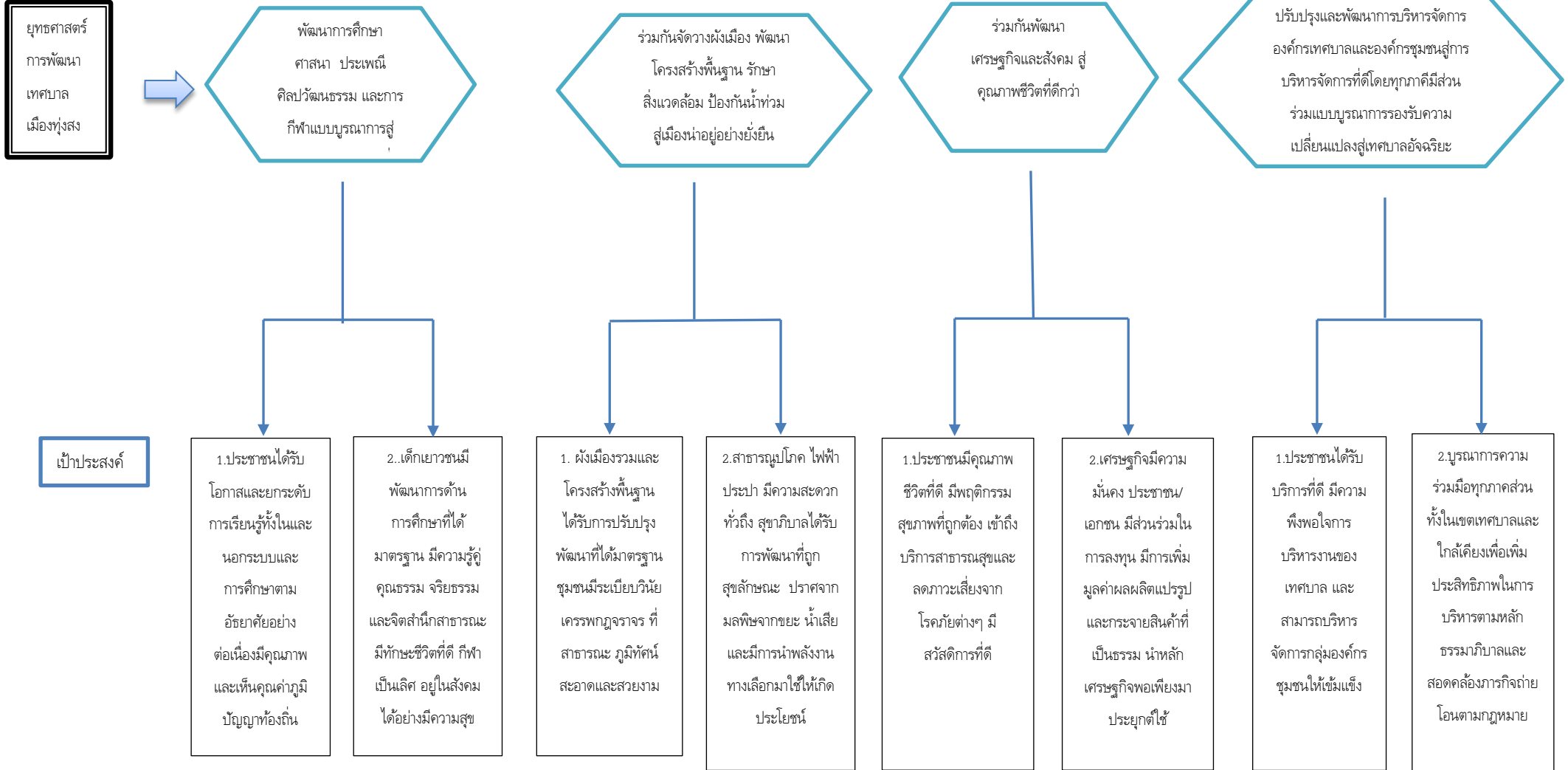

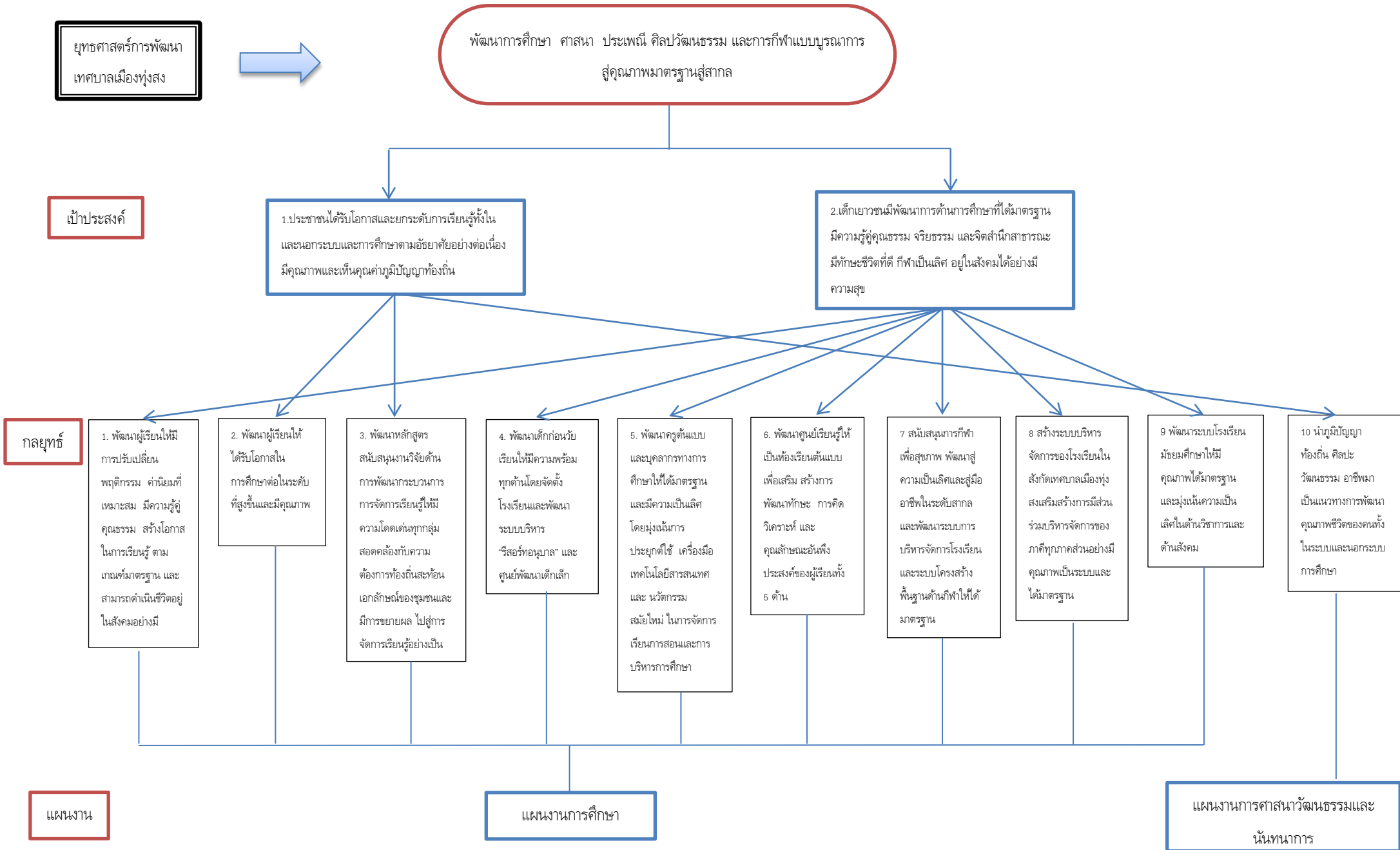

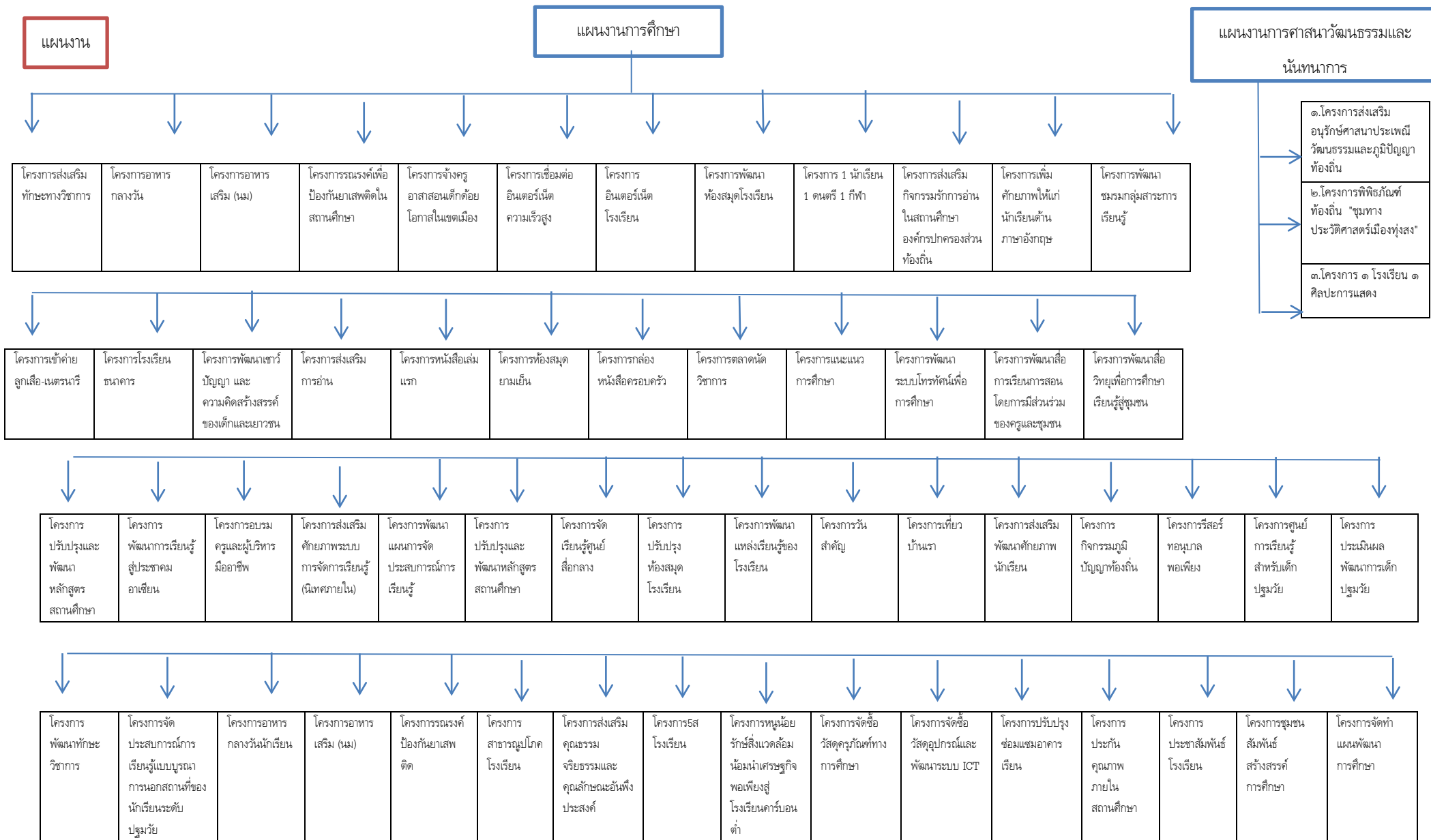

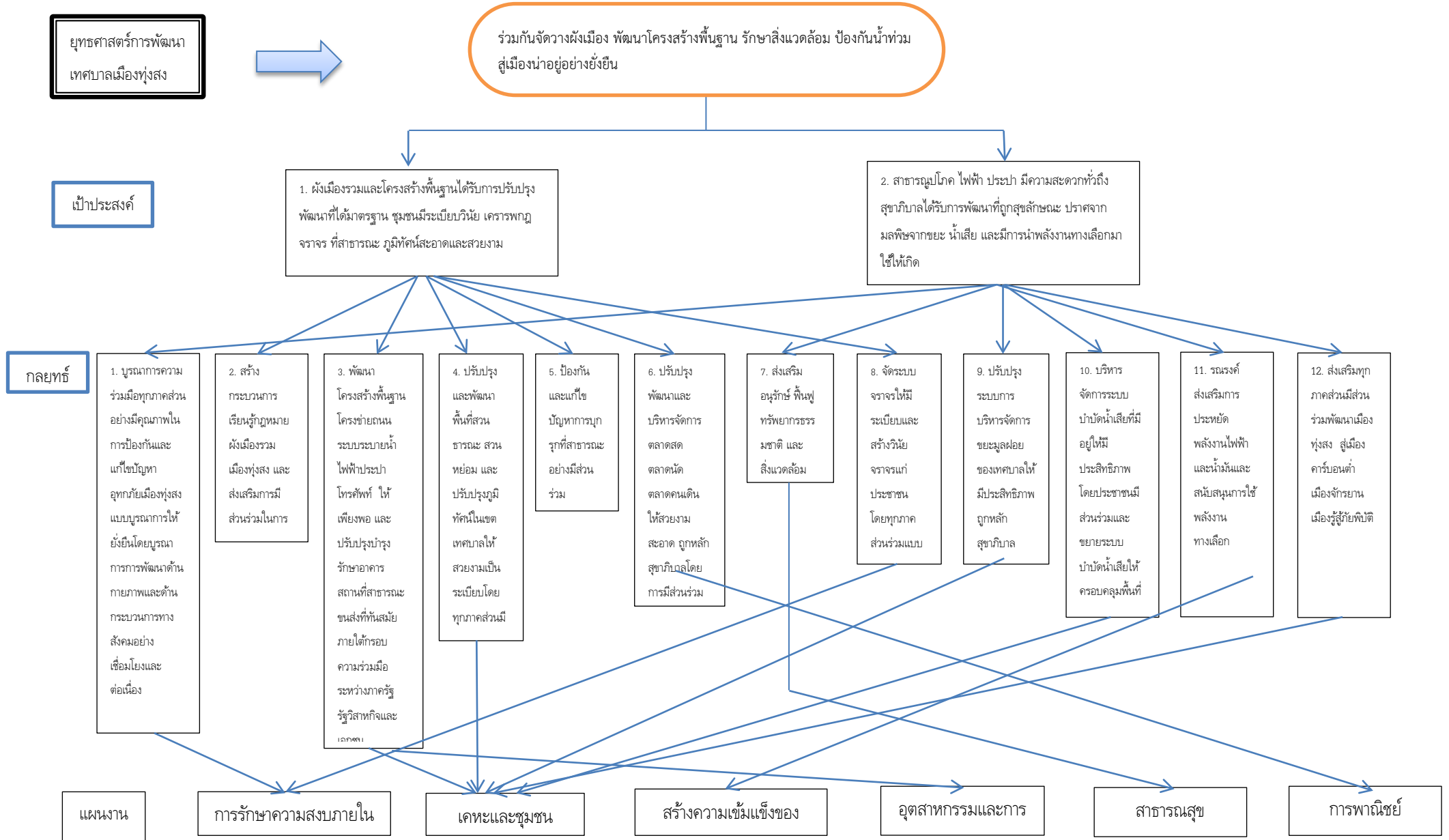

แผนผังยุทธศาสตร์(Strategic map)

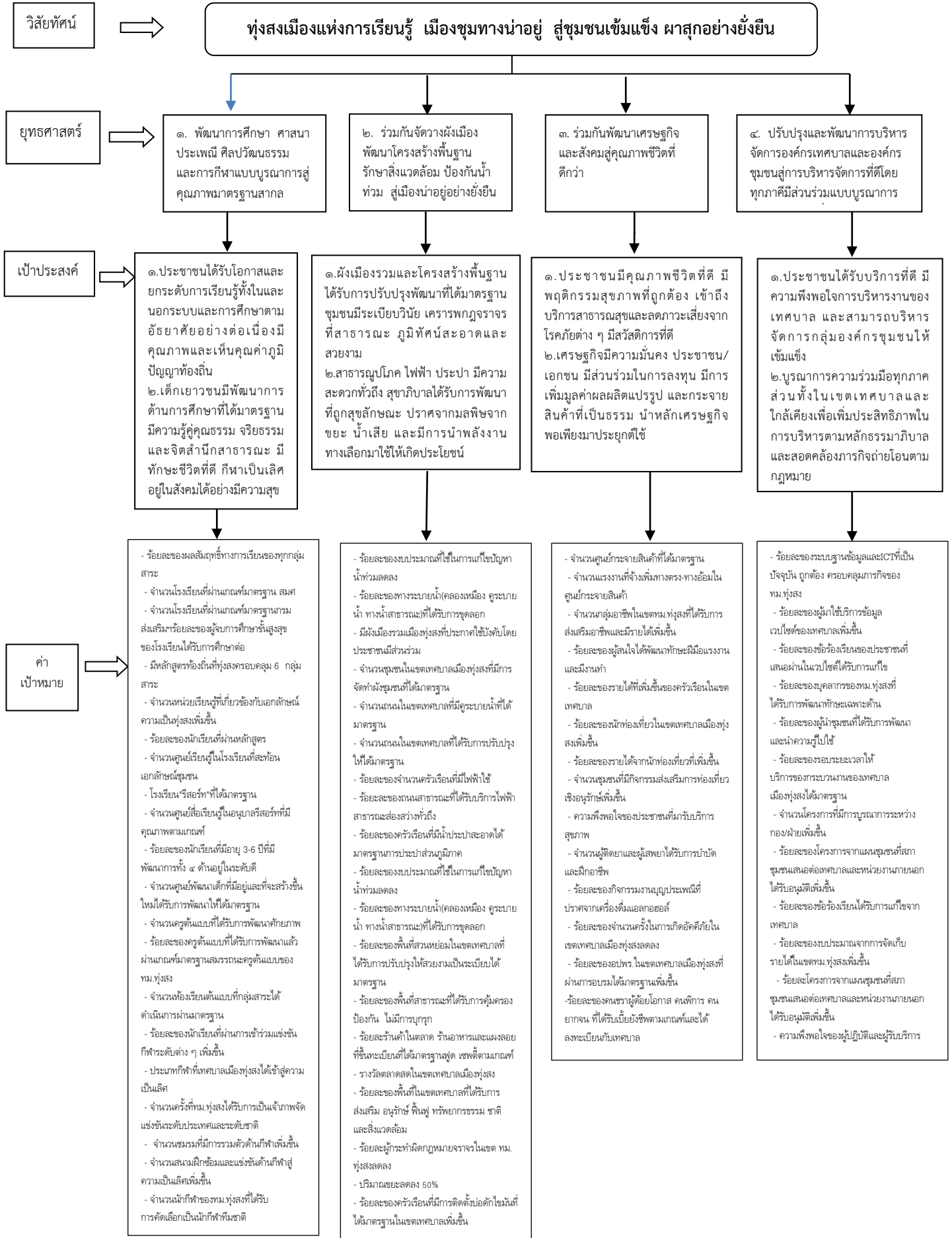

กลยุทธ์

- พัฒนาผู้เรียนให้มีการปรับเปลี่ยนพฤติกรรม ค่านิยมที่เหมาะสม มีความรู้คู่คุณธรรม สร้างโอกาสในการเรียนรู้ ตามเกณฑ์มาตรฐาน และสามารถดำเนินชีวิตอยู่ในสังคมอย่างมีความสุข
- พัฒนาผู้เรียนให้ได้รับโอกาสในการศึกษาต่อในระดับที่สูงขึ้นและมีคุณภาพ
- พัฒนาหลักสูตร สนับสนุนงานวิจัยด้านการพัฒนากระบวนการจัดการเรียนรู้ที่มีความโดดเด่นในทุกกลุ่มสอดคล้องกับความต้องการท้องถิ่นสะท้อนเอกลักษณ์ของชุมชนและมีการขยายผล ไปสู่การจัดการเรียนรู้อย่างเป็นระบบ
- พัฒนาเด็กก่อนวัยเรียนให้มีความพร้อมทุกด้านโดยจัดตั้งโรงเรียนและพัฒนาระบบบริหาร "วิสัยทัศน์อนาคต" และศูนย์พัฒนาเด็กเล็ก
- พัฒนาครูต้นแบบและบุคลากรทางการศึกษา ให้ได้มาตรฐานและมีความเป็นเลิศ โดยมุ่งเน้นการประยุกต์ใช้ เครื่องมือเทคโนโลยีสารสนเทศ และ นวัตกรรมสมัยใหม่ ในการจัดการเรียนการสอนและการบริหารการศึกษา
- พัฒนาศูนย์เรียนรู้ให้เป็นห้องเรียนต้นแบบ เพื่อเสริมสร้างการพัฒนาทักษะการคิดวิเคราะห์ และคุณลักษณะอันพึงประสงค์ของผู้เรียนทั้ง 5 ด้าน
- สนับสนุนการกีฬาเพื่อสุขภาพ พัฒนาสู่ความเป็นเลิศและสู่อาชีพในระดับสากลและพัฒนา ระบบการบริหารจัดการโรงเรียน และระบบโครงสร้างพื้นฐานด้านกีฬาให้ได้มาตรฐาน
- สร้างระบบบริหารจัดการของโรงเรียนในสังกัด เทศบาลเมืองส่งเสริมสร้างการมีส่วนร่วม บริหารจัดการของภาคีทุกภาคส่วนอย่างมีคุณภาพเป็นระบบและได้มาตรฐาน
- พัฒนาโรงเรียนมัธยมศึกษาให้มีคุณภาพ ได้มาตรฐานและมุ่งเน้นความเป็นเลิศในด้านวิชาการและด้านสังคม
- นำภูมิปัญญาท้องถิ่น ศิลปะ วัฒนธรรม อาชีพมาเป็นแนวทางการพัฒนาคุณภาพชีวิตของ คนทั้งในระบบและนอกระบบการศึกษา

- บูรณาการความร่วมมือทุกภาคส่วนอย่าง มีคุณภาพในการป้องกันและแก้ไขปัญหา อุทกภัยเมืองทุ่งสงแบบบูรณาการให้ยั่งยืน โดยบูรณาการการพัฒนาด้านกายภาพ และด้านกระบวนการทางสังคมอย่างเชื่อมโยง และต่อเนื่อง
- สร้างกระบวนการเรียนรู้กฎหมายผังเมือง รวมเมืองทุ่งสง และส่งเสริมการมีส่วนร่วม ในการปฏิบัติ
- พัฒนาโครงสร้างพื้นฐานโครงข่ายถนน ระบบระบายน้ำ ไฟฟ้าประปา โทรศัพท์ ให้ เพียงพอ และปรับปรุงบำรุงรักษาอาคาร สถานที่สาธารณะสิ่งทีทันสมัย ภายใต้ การอบความร่วมมือระหว่างภาครัฐ รัฐวิสาหกิจและเอกชน
- ปรับปรุงและพัฒนาพื้นที่ส่วนสาธารณะ สวน หย่อม และปรับปรุงภูมิทัศน์ในเขต เทศบาลให้สวยงามเป็นระเบียบโดยทุกภาค ส่วนมีส่วนร่วม
- ป้องกันและแก้ไขปัญหามลพิษทางอากาศ สาธารณะอย่างมีส่วนร่วม
- ปรับปรุงพัฒนาและบริหารจัดการตลาด สด ตลาดนัด ตลาดคนเดิน ให้สวยงาม สะอาด ถูกหลักสุขาภิบาลโดยการมีส่วนร่วม
- ส่งเสริม อนุรักษ์ พื้นฟู ทรัพยากรธรรมชาติ และสิ่งแวดล้อม
- จัดระบบจราจรให้มีระเบียบและสร้าง วิสัยจราจรแก่ประชาชน โดยทุกภาคส่วน ร่วมแบบบูรณาการ
- ปรับปรุงระบบการบริหารจัดการขยะมูล ฝอยของเทศบาลให้มีประสิทธิภาพถูกหลัก สุขาภิบาล
- บริหารจัดการระบบบำบัดน้ำเสียที่มีอยู่ ให้มีประสิทธิภาพโดยประชาชนมีส่วนร่วม และขยายระบบบำบัดน้ำเสียให้ครอบคลุม พื้นที่เขตเทศบาล
- รณรงค์ส่งเสริมการประหยัดพลังงาน ไฟฟ้าและน้ำดื่มและสนับสนุนการใช้ พลังงานทางเลือก
- ส่งเสริมทุกภาคส่วนมีส่วนร่วมพัฒนา เมืองทุ่งสงสู่เมืองคาร์บอนต่ำ เมืองจักรยาน เมืองรัฐผู้ใจดี

- ส่งเสริมสนับสนุนให้เกิดการลงทุนด้าน คอมมูนิเคชั่น รองรับบริการขยายการลงทุน ภาคธุรกิจและอุตสาหกรรมและขยายการจ้าง งานในพื้นที่ให้สามารถลดต้นทุนและเพิ่ม ความสามารถในการแข่งขัน
- พัฒนาทักษะและส่งเสริมอาชีพแก่กลุ่มผู้ จ้างงาน กลุ่มอาชีพ ผู้ด้อยโอกาสยกงาน ภายใต้ปรัชญาเศรษฐกิจพอเพียง โดยทุก ภาคส่วนมีส่วนร่วม
- ส่งเสริมและสนับสนุนให้เกิดเครือข่าย ธุรกิจการท่องเที่ยวอนุรักษ์เชิง วัฒนธรรม และการกีฬา เชื่อมต่อแหล่ง ท่องเที่ยวเชิงกิจกรรมและส่งเสริมการ ท่องเที่ยวของเมืองทุ่งสงเชื่อมโยงกับพื้นที่ ใกล้เคียงโดยชุมชนมีส่วนร่วม
- จัดบริการสาธารณสุขที่ได้มาตรฐานทั่วถึง และรณรงค์ส่งเสริมให้ประชาชนมีพฤติกรรม สุขภาพที่ถูกต้อง
- จัดระบบป้องกันอาชญากรรม ยาเสพติด และอบายมุข โดยทุกภาคส่วนมีส่วนร่วม
- พัฒนาระบบป้องกันและบรรเทาสาธารณ ภัย ภัยพิบัติ ให้มีประสิทธิภาพโดยทุกภาค ส่วนมีส่วนร่วม
- ส่งเสริมสวัสดิการชุมชนโดยจัดสวัสดิการ แก่คนชรา ผู้ด้อยโอกาส คนพิการ คน ยากจน ให้พอแก่การดำรงชีพและเป็นธรรม

- ปรับปรุงและพัฒนาเขตปลอดโมบายล์ สารสนเทศเพื่อการบริหารจัดการและเพื่อการ บริการประชาชนของเทศบาลและชุมชนให้มี ประสิทธิภาพและได้มาตรฐานสามารถเข้าถึงได้ ง่ายสะดวกในการใช้ประโยชน์
- พัฒนาศักยภาพบุคคลให้มีความรู้และทักษะ ในการทำงานเฉพาะด้านและทำงานเป็นทีมที่มี ประสิทธิภาพและยกระดับคุณภาพการบริหาร จัดการแบบมุ่งผลสัมฤทธิ์ตามหลักธรรมาภิบาล ผ่านเกณฑ์การบริหารจัดการที่ดี
- ปรับปรุงและพัฒนากระบวนการสื่อสารเพื่อการ พัฒนางานและพัฒนาระบบให้มีประสิทธิภาพ และลดขั้นตอนปฏิบัติงาน
- พัฒนาระบบบริการทุกกระบวนการบริการ ของเทศบาลโดยส่งเสริมให้ประชาชนมีส่วนร่วม อย่างเข้มแข็ง
- เพิ่มประสิทธิภาพและพัฒนากิจการเก็บ รายได้ของเทศบาลให้ครบถ้วน ทั้งถึง และเป็น ธรรม
- ส่งเสริมการมีส่วนร่วมทางการเมืองการ บริหารสู่การพัฒนาเมืองอย่างยั่งยืน
- ปรับปรุงและพัฒนาเครื่องมือเครื่องใช้และ สถานที่ปฏิบัติงาน
- ส่งเสริมองค์กรชุมชน (อปช.) ทุกองค์การ บริหารชุมชน(กลุ่มต่างๆ)ให้มีส่วนร่วมในการ พัฒนาเมืองอย่างเข้มแข็ง และบูรณาการความ ร่วมมือจากทุก ภาคส่วน

แผนงาน

- 1.แผนงานการศึกษา
2. แผนงานการศาสนาวัฒนธรรม และนันทนาการ

- 1.แผนงานอุตสาหกรรมและการ โยธา
- 2.แผนงานสร้างความเข้มแข็งของ ชุมชน
- 3.แผนงานพาณิชย์
- 4.แผนงานเคหะและชุมชน
5. แผนงานสาธารณสุข
- 6.แผนงานการรักษาความสงบ ภายใน

- 1.แผนงานอุตสาหกรรมและการ โยธา
- 2.แผนงานสร้างความเข้มแข็งของ ชุมชน
- 3.แผนงานพาณิชย์
- 4.แผนงานเคหะและชุมชน
5. แผนงานสาธารณสุข
- 6.แผนงานการรักษาความสงบภายใน
- 7.แผนงานงบกลาง
- 8.แผนงานสังคมสงเคราะห์

- 1.แผนงานบริหารงานทั่วไป
- 2.แผนงานสร้างความเข้มแข็งของ ชุมชน